申報

第二萬五千四百三十九號
發行人 陳景韓
今日本報壹張半
每份售金圓貳圓貳角（外埠另加郵費）
地址 上海漢口路三〇九號 電報掛號 六〇五〇二七 電話 八三二四四九
內政部登記證京警字第十一號 中華郵政特准掛號立券之報紙

蚌宿會戰益顯開朗
北上兵團强渡澥河續進
鄧文儀携總統手書赴前綫勉勵將士

【本報蚌埠十日電】蚌宿會戰中南部戰場國軍之進展，已顯示此一會戰下初步勝利即將來臨。根據今日當面戰況，黃維、李延年兩兵團之會師，將爲明日或後日之事。李延年在前綫曾向某將領表示其極度樂觀之判斷稱：阻擊於黃李陣地間之劉匪二縱隊，陳匪六縱隊，業已難逃其全部就殲之命運。按：今日蚌宿戰區間三大戰場，均有激戰，自北進李兵團加緊進擊後，劉匪主力即以全力向黃兵團陣地猛撲，在雙堆集之東南，匪曾攻佔數村落，該地國軍之小型機場一度感受威脅，今日該部復浴血取回，並擊潰匪一個師。李兵團今在蔣緯國參謀長指揮之裝甲車群掩護下，一舉攻克大蒲集（在火神廟西北三十華里），與黃兵團之東南側據點大營集相隔僅四十餘華里。又鄧文儀氏今午自京專機抵蚌，隨即車赴前綫，送達總統致李延年及各部隊長之手書，各將領在總統勉勵之下，乃能造成南綫此一重大進展。

【本報蚌埠十日電】確悉：沿津浦路北進國軍某部之先頭部隊，已抵達固鎮近郊，據報，該處僅鐵橋附近有少數殘匪，國軍即可攻克該地。另據關係方面息：自徐州南下兵團之補給，刻已開始空投。

【本報蚌埠十日電】國軍南下邱、李兵團經連日戰鬥後，其當面態勢如下：邱兵團陣地在永城東北，李兵團在老祖樓附近，兩兵團之間，匪兩個縱隊在孟集，一縱隊新八縱隊在張莊寨。王鉧圍，邱兵團東北之化莊劉河一帶係匪第九縱隊之二十七師，邱李兩兵團南側計有陳毅部第九縱隊，陳毅部三、四兩縱隊，及投匪之吳化文、何基澧兩部（在睢溪口北地區），第十及十六兩縱隊（在靑龍集王莊），第三縱隊（在大回川），七、八兩縱隊各一部（在永城東南）。按該綫國軍不斷出擊，昨日曾軍創孟集及大回川方面之匪，今日仍有激戰。

【中央社蚌埠十日電】淮北國軍李延年兵團，近日對永城睢溪口間之陳毅匪部，已完成弧形圍殲態勢，又向西北推進十餘華里，與黃維兵團之距離益爲接近。黃維兵團九日晚在宿縣南方南平集、雙堆集周邊，與匪激戰徹夜，雙方發砲均在數千發以上，黃維兵團刻仍向外擴張中。杜聿明副總司令率領之南下兵團突捷於永城東北後，正掃蕩當面殘匪。

【合衆社南京十日電】中立界方面十日僉信：蘇皖豫三角地區之戰爭，可能在今後數天中可有決定。國共雙方皆以最精銳部隊置於此一戰區中，事實上國軍已處於優勢，蓋自徐州會戰後大部份共軍已在前綫，反之國軍則能源源不絕有增援部隊開抵前綫，另一國軍優勢因素爲擁有較好之交通綫及給養地。

盱眙附近偷渡淮河之匪
經國軍陸空痛殲
自鄂調來勁旅開抵滁縣
江都高郵交界處之樊川鎮陷匪

【本報蚌埠十日電】據息：在盱眙附近渡過淮河之匪係陳毅部等二縱隊，但經國軍陸空合力猛擊後，已殲其大半，所餘之殘部數千人，仍在國軍監視中。自鄂西北調來之某軍，今開抵滁縣，此間亦另派勁旅增防，浦蚌段鐵路南交通可無顧慮。又，竄至岳心舖以南之土共孫專家部，在國軍劉汝明軍進擊下傷亡殊重。

【聯合社南京十日電】交通界發言人今稱：南京與蚌埠間鐵路一度被小股共軍破壞，刻已修復，恢復通車。

【本報江都十日電】江都高郵泰縣交界之樊川鎮，西距高郵十八公里，九日晨竄到匪江高獨立團約千人，猛攻國軍陣地，激戰三小時，國軍以衆寡懸殊，樊川昨告棄守。

張垣外圍一再奏捷
匪軍一旅全殲 兩路國軍會師

【中央社北平十日電】自張垣進擊之國軍堅強部隊再獲勝利，據華北剿總發表：㈠殘匪一縱隊及二縱隊殘部，於洋河北岸再度爲國軍擊潰，並將二縱隊五旅旅長以下官兵全部殲俘，刻洋河北岸殘匪已告肅清，張垣西北舊萬全一帶殘匪亦被擊退於三十里以外，張垣安謐如恆，市民正在勝利中熱烈展開勞軍工作。

【中央社張家口十日電】國軍東西兩兵團，十日晨已在土木會師。匪在我東西兵團掃蕩夾擊下，損失慘重，分股逃竄。

【又電】張垣外圍掃蕩，國軍連日戰果輝煌，十日又以迅雷不及掩耳之勢，連克張垣南沙嶺子，姚家房，陳家房等重要據點多處。平張鐵路正積極搶修，張垣開出之搶修車十日晨開始修橋工作，晚可搶修至沙嶺子。

唐山灤縣間吃緊
國軍已回駐順義

【本報唐山十日電】據息：唐山灤縣段吃緊，灤西昨發生前哨戰。又，唐西重鎮田莊車站附近亦發現匪軍竄擾，唐山東西兩面國軍機動部隊正加緊清剿中。

【又電】據息：冀東匪一部移向平古綫，林匪主力兩個縱隊昨分路經豐潤境沙流河及玉田境鴉鴻橋西竄，唐山豐潤附近地區今有土共集結，國軍已派隊圍剿。又唐山國軍昨出擊西北方三十里之會莊子，與匪冀東遊擊隊遭遇，激戰八小時，匪向南潰退。

【本報北平十日電】國軍於九夜已再回駐順義。

總統命令頒佈
全國戒嚴區域

【中央社南京十日電】總統十二月十日頒佈命令如下：茲依動員戡亂時期臨時條款之規定，經行政院會議之決議規定，㈠全國各省市除新疆，西康，靑海，台灣四省及西藏外，均宣告戒嚴。接戰地域及警戒地域區劃如附圖（圖略）。㈡戒嚴區域縣長兼理軍法職務，適用縣長及地方行政長官兼理軍法暫行辦法辦理，此令。

霍夫曼今晚抵滬
實地視察我對美援需要

【本報訊】美經濟合作總署署長霍夫曼（見圖），定今晚八時乘汎美班機來滬，以便實地視察中國對美援之需要。與霍氏同來者，有其特別助理李却氏及美助理國務卿特別助理金伯爾兩人。霍氏來華後，與此間經合分署署長賴樸翰及其他中國官員，將有若干次之會商。

霍氏係於四日離紐約飛倫敦，在八日離英飛華前，曾與辦理歐洲經濟復興工作之人員，對美援事宜有所洽商。霍氏來滬後，將暫寓國際飯店。離華後將飛漢城，東京等地視察，可望於十八日飛抵舊金山，廿日到達華盛頓，屆時渠將對華府提出此行之調查報告，該項報告，可能作爲美國增加外援決策之參考準繩。中外各界首長翁文灝，吳國楨，賴樸翰等，今日將親赴機場歡迎。

金銀外匯黑市及套購
總統令嚴格取締
改善兌換辦法週一實施

【本報南京十日電】確息：總統近接獲報告，黃金、外匯近又有黑市買賣，且中央銀行辦理存款兌換金銀常爲黃牛黨套購牟利，頃已手諭治安機關，對於黃金、外匯黑市及黃牛黨套購現象，應予嚴格取締。

【中央社南京十日電】中央銀行辦理黃金銀幣存兌，已於各地實行，近有奸人套取牟利，公開買賣金銀外幣及高價收買銀幣情事，財政部已通電從嚴取締，依法究辦，以維法紀。

申請須憑身份證

【本報南京十日電】存款兌換金銀實施以來，各地兌換情形多極紊亂並有擠兌及黃牛套購圖利情事，財部及央行近兩日研討結果，已擬訂改善存款兌換金銀辦法，定於十三日開始。改善辦法之要點有三：㈠爲防止黃牛套購圖利起見，以後存款兌換金銀，改採申請登記核准通知辦法，須本人親自憑本人之身份證辦理。凡人民兌換金銀，均須先行申請登記，憑請購申請登記齊先行繳款，領取核准書，次日憑核准書及本人身份證換取黃金或銀元。銀元兌換之數目，仍按過去辦法辦理。兌換黃金之次數，並不受限制。惟對於黃牛套購，將特別注意取締。人民每兌換金銀一次時，即在其身份證上加蓋一金字或銀字，以資查考。㈡輿論及一般人民之意見，對於豪富大戶搶購大量黃金均表不滿，爲防止豪富集中套購起見，對於豪富大戶等大量搶兌黃金者，將予以適當之限制，每人兌換黃金時，一次將以十兩爲限，惟此種限制之用意，純爲防止黃金過度集中。㈢增加兌換處所，除央行外，中國，交通，中農三行均同時辦理，俾大多數人民均有存款兌換金銀之機會。上述辦法，即將於十三日公布施行。財部十日上午曾派要員赴央行商討執行之技術問題，並商定各種準備工作，應於十二日完成。

【本報南京十日電】央行辦理存款兌換金銀，過去對於本行職員曾予以優待，不按照市民兌換辦法辦理，現除央行總裁俞鴻鈞已手諭必須按一般手續辦理外，財部新訂之改善辦法，亦嚴格規定，以後任何人均必須憑本人身份證申請登記兌換，央行職員亦不得例外。

立法院修正通過
郵電抽查條例草案
控訴蘇聯案交外會審查
調整郵資費表等三案退還政院

【本報南京十日電】立法院第二會期第廿七次會議，十日舉行，上午九時半開會，正副院長均因故缺席，公推委員程天放主席，首宣讀報告事項，政府咨請審議各決案，多分別交付審查，然其中行政院咨爲可移請立法院覆議請查照案，臨時財產稅條例修正案，行政院咨請審議調整國內郵件資費表案及審議戶籍法修正條文案，則遭退回，蓋此三案係以「院長孫科」署名之咨文送達立院者，各委員僉以孫氏尙未正式辭却立法院長職務就任行政院長，而政院秘書處即遽以孫氏名義行文，實屬不當，故不予接受，至中華民國紅十字會法草案，其宗旨，性質，組織等與國際紅十字會公約及各國紅十字會成例多有未符，決定送還政院重行修正後，再送院審議。報告事項進行完畢後，即以秘密方式討論審查條件：㈠戡亂時期郵電抽查條例草案案，決議照審查意見修正通過。㈡祁志厚等提議蘇聯協助中共，侵佔東北，威脅世界和平，擬請政府向聯合國大會提出控訴案，㈢劉兆助等提議蘇聯違約背信事實，要求蘇聯履行條約，賠償損失，負責驅除中共，將領土主權交還政府，倘不發結果，政府立即公布蘇聯違約背信事實，並咨請政府向聯合國大會控訴，廢除中蘇友好同盟條約及有關協定，以振刷國際威信，而維持世界和平案，此兩案性質雷同，經合併討論，辯論頗久，至十一時尙無結果，旋因會場停電，乃告散會。下午三時三刻續會，仍由程天放主席，㈢兩案討論結果，決議併交外交委會審查。四時半改開公開會議，繼續討論一般案件：㈣修正工會法草案進行三讀會案，決議通過，略作文字修正。㈤首都衛戍區㈥上海市㈦衢州綏靖區均宣告臨時戒嚴案，決議通過，予以追認。㈧財金委會報告併案審查民國卅七年整理公債條例草案，劉委員振東等提本付息表案，各種債票還請修正行政院公布之整理外幣與國幣公債辦法，以昭公道，而減輕國庫負擔案，決議依審查意見照行政院原案通過。㈨立法委員，監察委員領取出國護照審核標準案，決議照審查意見通過，咨覆政院，如外交部認爲現行出國護照條例有修正必要，應擬具修正案，呈請行政院咨送立院審議，在該修正案未完成立法程序前，仍照過去慣例辦理，不必另定臨時標準。㈩私立專科以上學校補助獎勵法草案，決議照審查意見通過，以教育部早已定有私立專科以上學校補助費分配辦法大綱，現實無須重定，惟照原提案精神提出意見，向政院質詢。最後討論張之江、李鈺等臨時動議，致電孫科，請即日返京就任行政院長，組成新閣，推行政令，而利戡亂工作案，多數委員咸認孫氏確係因病滯滬，且晉京有期，如以立院名義電促，既不常亦無必要，然李鈺等堅持渠等意見，終以在場委員不足法定人數，未能表決，乃延至下次例會再議，至下午六時十分散會。

蔣廷黻函美報
否認政府遷台
亦無與共黨妥協可能

【中央社巴黎九日電】中國出席聯合國大會代表團，本日宣稱：中國外交官員無意與南京之任何可能共黨政權妥協。中國首席代表蔣廷黻，頃對紐約時報編輯人發表措辭強硬之聲明，斷然否認該報駐巴黎特派員蕭資柏格，自巴黎所發，而於該報最近發表之專電中所包含之各點，蔣氏係致電紐約時報編輯人，該電略稱：中國代表團茲於本電中，斷然駁斥蕭資柏格，十二月四日自巴黎所發專電中，所謂中國政府計劃遷往台灣，以及中國居於重要地位之人物，將拒絕遷往台灣，而願「與南京新共產黨政權取得融洽關係」一節。中國代表團頃宣佈數點如下：㈠本團關於中國政府遷往台灣，或任何地處，迄未接獲報道。㈡本國亦不知所稱所謂居於重要地位之中國人士，有意與「共產黨政權取得融洽關係」。㈢中國派駐巴黎之外交官員，毫無意與中國任何部份之任何共產黨政權，取得融洽關係。㈣本國確切認爲共產黨政權，在中國建立，將亦即中國個人及民族自由結束之謂。請以刊載貴報特派員專電之顯著地位，刊載本代表團今所發表之聲明。

人事與政策均爲癥結
新閣名單待決定
張羣陳立夫等訪孫院長

【本報訊】張羣，陳立夫，張治中，邵力子昨午十一時聯袂赴中比鐳錠醫院訪候孫院長，並就組閣事進行洽商，至午後一時許始辭出。據某有關人士表示：組閣前途，尙有困難，有若干問題非俟孫院長返京後，不能獲得解決。又孫院長定今日午後五時出院，離院前將再由吳院長桓興進行電詢一次。至於孫氏是否即搭夜車晉京，尙無確訊，因美經合總署署長霍夫曼定今夜抵滬，孫院長或將親往迎迓。

【中央社本市訊】關係方面息：新閣名單迄至昨日尙未獲致最後決定，人事與政策均爲癥結所在。邵力子氏昨晚告記者，渠之訪晤孫氏，係向其面致慰意，並無其他任務。

蔣夫人晤杜魯門
美衛理公會主教力促加強援華

【合衆社華盛頓十日電】杜魯門總統九日下午五時（上海時間十一日上午六時）茶會招待蔣夫人，由總統夫人及馬歇爾夫人作陪。

【中央社華盛頓九日電】杜魯門總統九日在記者招待會，間接表示明日茶會接待蔣夫人後，可能尙將會晤數次。

【聯合社賓雪凡尼亞州布克山瀑布鎮十日電】衛理公會主教高森於接悉駐華主教之關於中國時局報告後，特於今日發表談話，力促美國政府援華。略謂，美國今日倘不以較小代價拯救中國出於危難，則一旦共黨控制中國，美國須支出一百億美元之重大代價，以重振日本軍備並在菲律賓設立基地，美國何苦因循坐誤，惜此小小代價，而坐令吾人之子孫償付其父祖愚蠢與怠慢之慘重代價乎？中國蔣總統乃有功於美國之人，當珍珠港事變時代，蔣總統在中國牽制日軍精兵二百萬名，此種日軍倘用以攻擊美國，則美國在遠東之作戰，流血將更多，時間將更長，吾人此刻援助蔣總統，純爲表示感激之意。衛理公會赴華各主教，與余見解相同。

威爾士萊女大
一校友建議
請任蔣夫人爲校長

【本報訊】紐約十日廣播：美國威爾士萊女子大學校友歐克森女士，十日致函該大學校董會主席潘金斯，請求任蔣夫人爲該大學校長。因該校現任校長何頓夫人即將退休，歐女士函中稱：如蔣夫人能膺此選，則該校可得一才識優良而風度卓越之領袖，並可藉以表示美國人民對中國之關切。按蔣夫人曾畢業於該校。

舊式日軍戰車
改裝汽油引擎
豐台戰車廠試驗成功

【本報北平十日電】豐台戰車三團修理工廠廠長閻士元，頃利用日軍遺留之九十五式舊戰車，拆去柴油機，改裝道奇「〇一二三四」汽油引擎，試驗成功，於九日表演，各種性能極佳，深獲華北當局讚許。據張團長稱：若材料充足，短期內可修成百輛，應用於華北戰場。

通縣人心浮動
紳富紛遷北平

【本報通縣十日電】此間軍事已有萬全部署，惟人心浮動，昨官紳富賈紛紛向北平遷避，坐火車外，更包商營汽車，大批箱籠器物滿載飛馳，擾攘竟日，今經治安機關告誡，人心稍安。

鄂中荊門附近
國軍殲匪千餘

【本報漢口十日電】鄂中國軍八日晨於荊門附近王家岩一帶清剿散匪，斃傷匪千餘人，殘部向沙洋逃竄。

赴前綫勞軍
慰勞團分三組

【中央社蚌埠十日電】京滬慰勞團十日分三組赴前綫勞軍，第一組由邵華率領，至淮北正面慰勞第一綫，第二組由方治率領，赴李延年兵團向李彌司令官獻旗致敬，第三組由王輝齋率領，赴淮河南岸，慰勞劉兵團所屬各軍。

港大摩理遜樓開幕
葛量洪呼籲抗共
馬來英來復槍隊將向香港增防

【中央社香港九日電】日本佔領時期香港大學被毀宿舍之一摩理遜樓，於今日下午正式重新開幕，開幕典禮中港督葛量洪曾致詞，葛氏追述戰前摩理遜樓之若干寄宿者，已如何爲衛護香港與自由作戰喪生，德國與法西斯日本踐踏無遺，但吾人今日又面臨另一專暴制度之挑釁，此即共產主義之專暴制度是也。共產主義之殘酷無道，不顧人權，與法西斯暴君如出一轍，港督繼稱：共黨須予瞭解者，即我愛好自由之人民，一旦如受到攻擊，必將奮起抗拒，吾人與共產主義無法妥協，吾人固不能與罪惡妥協也。

【合衆社香港九日電】英軍九日宣布，「鑒於中國情勢之惡化」，廓爾喀第二來復槍隊第六營，將於本月杪自馬來亞來此，以加強衛戍實力。

蒲立特離日返美
昨午麥帥曾設宴款待

【法國新聞社東京十日電】蒲立特今晚將自此間乘飛機返華府，渠返美後關於中國局勢將提出報告。蒲立特係九日晨抵東京，昨晚曾與麥克阿瑟長談，今午麥帥曾設宴款待，蒲立特在未向美國會提出報告前，拒絕向報紙發表有關中國局勢之任何聲明。

【中央社東京十日電】蒲立特昨在日外相官邸與日首相吉田茂作私人商談，前後共歷一小時有餘，詳情未悉。

熊斌任戰略顧問

【中央社南京十日電】總統頃特聘熊斌先生爲戰略顧問委員會委員。

追加總預算案
總統命令公布

【中央社南京十日電】總統十二月十一日頒布命令如下：茲將中華民國三十七年下半年度中央政府總預算第一新追加預算公布之。

首都居民情況
昨開始總調查

【本報南京十日電】首都居民情況總調查，十日晚十一時起開始舉行，出動工作人員二萬五千餘人，定十一日晨五時前完成。

唯一美容聖劑
銀脂

上海大華化學廠出品

王開照相
藝術攝影 冲洗放大 照相材料 精修快捷

紫光 派克路中 牯嶺路口
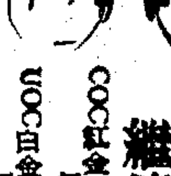
全部名貴眼鏡 繼續薄利傾銷
COC紅金框眼鏡 每副特售340元
UOC白金框眼鏡 每副特售320元
驗光眼鏡 特價犧牲

唯一絨綫專門商店
仁昌絨綫號
經售名廠出品 各種粗細絨綫
花色齊備 定價低廉 ★ 編製時式服裝
犧牲品
回力細絨 每磅九十六元
仙樂粗絨 每磅六十元
優等粗絨 每磅九十六元
上海林森中路四七七號（霞飛路華龍路口） 電話八二二一九

挪威老牌全球馳名 品質登峯造極
强身補肺 並世無儔
認明商標 當心仿冒
金牌 清魚肝油
金牌寶塔糖 孩童生積 當天見效
大小藥房均有出售
總經理牛莊路勤康行

中國利華煙草公司第三次普派「利華」牌香煙及普發派貨卡暨贈送日曆通告
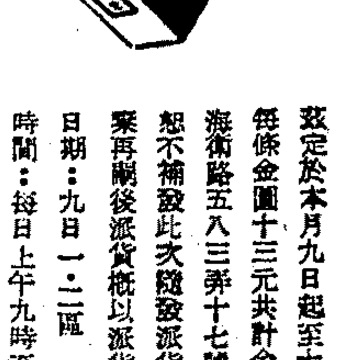
茲定於本月九日起至十二日止普派利華牌香烟憑公會會員證每戶十條每條金圓十三元共計金圓一百三十元屆期請隨帶會員證及店章蒞臨海衛路五八三弄十七號本發行所繳款出貨（請帶大鈔支票不收）逾期想不補發此次隨發派貨證及精美日曆一份本牌各寶號永久爛利希勿放棄再嗣後派貨概以派貨證爲憑特此通告
日期：九日一二區 十日三四區 十一日五六區 十二日七八區
時間：每日上午九時至下午五時星期日照常辦公（草繩自備）

九十年老店●參燕業領袖
◉新裝門面落成◉ ◉適逢九十週紀念◉
久康參號
同時舉行 特價十天 照碼九折
發兌 人參 鹿茸 官燕 銀耳 各種補品 應有盡有
★電話購貨★隨接隨送★
★外埠函購★當班回件★
地址：上海中正東路五〇九號（大世界西首）
電話：八一一九二
電報掛號：五七五五八〇

大中國圖書局
新圖百種特價發售
十二月十五日截止
同業批發另有優待 外版圖書一律八折
一次購本版圖書滿五十元者七折
一次購本版圖書滿一百元者六折

大中國日記 定價四十三元二角 特價二十六元
丁君匋主編 等題辭：王芸生 徐鑄成 蔡楚生 嚴獨鶴 田漢 茅盾 葉聖陶 豐子愷 馬公愚 張治中 熊佛西 顧頡剛
內容：布面燙金富麗堂皇選用上等西洋道林紙精印上下襯頁附有五彩中華民國全圖及世界全圖並用銅版紙精印名貴插圖十二幅足供欣賞與實用
一般 LIFE DIARY 旅行手記今日出版 特價廿六元 特價二十元
局址：四川北路八號

大批扁鋼鍛製
品質優良省工省料
洋鎬 開山斧
★★★★★
接洽處 大名路一九五號 電話 四六三三四 四六九九八

吳學遜五弟學熾 姜尙俊長女靖英 爲結婚啓事
謹詹於國曆三十七年十二月十二日下午三時假座國際飯店二樓舉行結婚典禮敬備茗點恭請諸親友光降觀禮

囍
謹訂於國曆十二月十一日下午三時爲 姚書紳長男敬賢 嚴裕棠四孫女主照 假座麗都花園舉行訂婚典禮敬備茗點恭請光臨特此敬告諸親友恕不柬邀
姚書紳 嚴裕棠 率子欣淇 謹啓

立鶴牌 球鞋 膠鞋

堅牢大方 到處風行
上海華豐橡膠廠出品

上海濬浦局標售廢鐵舊件通告 第三七四號
本局茲有廢鐵舊鐵鏈錨引擎等件出售有意標購者可向江海關五樓本局材料科索閱詳章標價須用封外註「標購廢鐵」字樣限於本月十四日午前送達本局將來開標本局不受最高或任何標價之束縛特此通告
中華民國三十七年十二月十一日

天津國華社名人畫展
地址：河南中路三馬路口東方畫廳
日期：十二月十日至十四日止
◉新到精品 續展五天 急於回津 減值脫手 歡迎選購◉

南遷有廣廈
福州爲福建省會非常平安如欲南遷何不到福州有洋房三所一估地十八畝前後大花園魚池俱全一所即可遷入房間數十間萬方尺大公司大公館均合宜地處可入市區而又安靜海關郵局電總局步行五分鐘可達 接洽處南京路中央大廈四百號美星先生 Tel 18499

招尋
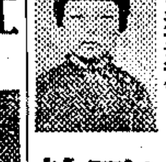
（邊張秀菊）
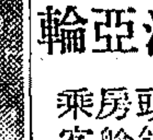
（邊蓮芳）
江亞輪頭等房艙乘客 邊張秀菊 邊蓮芳 邊梅芳
邊張秀菊寧波人年卅五歲身穿藍呢袍黑絨大衣 邊蓮芳年十歲 邊梅芳年三歲 江亞輪遇險後生死未卜迄無下落仁人君子如知其下落者通知 通訊處 上海康定路一〇八弄陳智里三號 電話六二五三六

招尋
江亞輪乘客

張高嵩
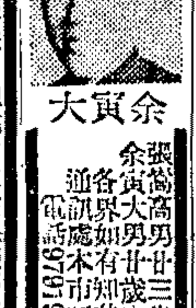
余寶大
張高嵩男廿三歲 余寶大男廿二歲 各有知其下落無論存亡致重酬 通訊處本市昭通路62號大業工業原料行張康泰 電話97619 90847 90579

明日節育演講
女醫師孫澂予講授合理避孕法 時間：十二日（星期日）上午九時半至十一時半 地點：新生活俱樂部南京西路一六〇九號

怎樣打羅宋？ 早已告訴你打羅宋的門檻與你研究折配的技巧並附標準道訂計算表 定價十元（函購八折） 浩蕩刊行社 上海郵箱第2575號

洪翔行 廉價出售 化學藥品 分析試藥 地址 南京東路四六弄九號 電話一二〇六五

黃宅報喪
陸軍上將第七兵團司令官黃公百韜于中華民國三十七年十一月二十二日在徐東區戰役殉國除發祭日期另定外謹先報聞
炎德堂黃賑房啓

遺失聲明
本人徐今修遺失民國二十四年向交通部航政局申請補字二五一號航政手冊一份特此聲明作廢

社論 聯大又不歡而散了

聯合國大會今天休會了。這次會期長達兩個半月之久，是前所未有的，但是這次大會一事無成，不要說議程中尚有三分之一的議案未能議及，就是已提出討論的各項議案，也沒有一個能夠商獲協議。八十多天來，我們祇看見巴黎夏樂宮中的各國代表脣槍舌劍，爭論到面紅耳赤，不肯罷休，但是對於問題的解決仍是徒費脣舌，找不到一個妥協的方案。所以這次大會不僅浪費時間，而且糟塌金錢；各國代表團在巴黎的費用不必說，僅以大會的經費而論，兩個半月的會期也用去三十五萬六千美元，眞是得不償失。與會的各國代表作自我檢討，也承認這次會議「多辯論，少行動。」長此遷延下去，也無補實際，因此不得不決定提前休會，而將未了之事留待明年四月間在成功湖開會再議。聯合國大會的不歡而散，不僅說明了聯合國機構的孱弱，有遭遇與舊國際聯盟類似的厄運之虞，而且也顯示出目前國際局勢的嚴重。

當聯合國大會在夏樂宮開幕之際，一般政論家早就料到聯合國機構的黯淡前途，但仍希望它能安然渡過各種嚴重的考驗，而能成為維持世界和平的有效國際機構。不料事與願違，聯大一經開幕之後，「冷戰」的陰影立即投射入夏樂宮。在冷戰的第一個回合中，蘇聯代表維辛斯基無往而不採取主動，從主張縮軍三分之一，到禁用原子武器，無一不是蘇聯代表的主動建議，大有迫令西方列強攤牌之勢。因此，馬歇爾和貝文便以「威脅世界和平」的「柏林封鎖問題」，作為反擊蘇聯的「冷戰」武器。但是這個柏林問題確正是聯大所面臨的最嚴厲的考驗，此一問題的能否解決，實為聯合國機構有效與否的試金石。故眞正愛護聯合國機構的人，對於聯大處理柏林問題，莫不提心吊胆，為聯合國的前途捏憂。

安全理事會中的六個中立國，對於柏林問題的調處，確實盡了奔走的能事，賴伊與伊瓦特的主張四強重開談判，尤不失為打開柏林僵局的初步。但英美方面，固堅持先解除柏林封鎖，然後四強重開談判的態度，而蘇聯更認為柏林封鎖乃是英美分裂德國政策的後果，不能倒果為因，也仍堅持着先談判而後解除封鎖的態度。最後，蘇聯雖也表示讓步，使柏林問題似獲轉機，但仍主張柏林採行統一幣制應與解除封鎖同時進行，同時完成，又為英美法三國所拒絕，因此節外生枝，使柏林問題又鬧僵了。

一波未平，一波又起，柏林問題尚未打開僵局，而最感棘手的巴勒斯坦問題與朝鮮問題，又提出討論了。而不要說美蘇兩國代表對於這幾個問題意見是針鋒相對的，就是中美澳三個所提出的成立一「新韓國委員會」一案，也為蘇聯所拒絕；因此朝鮮問題也就和柏林問題一樣，以「不了了之」的方式拖延下去。美國代理首席代表杜勒斯，對於朝鮮問題的陷於僵局，憤憤不平，在聯大政治委員會中大聲疾呼，以恐怖暴力威脅全世界為理由，要求聯合國各國團結一致。他說：「如世界非共產主義之國家團結一致，反對共黨之策略，則凡專恃武力脅迫及恐怖暴力等手段以謀達到某項國際政治目的者，當可知難而退，和平之最大希望，實繫於此。」杜氏的話，誠極痛快，且為一針見血之論；但是我們却要問，美國既欲反共，既明知非共產主義之國家應團結一致，則為什麼要「先歐後亞」？又為什麼要把反共先鋒的中國置於不顧？美國對外政策缺少堅定性，前後矛盾，實為造成目前僵局的因素之一。不進則退，在進退之間，是不容美國徘徊瞻顧的。美國這種一面以「反共」相號召，一面待中國蹈上了「百尺樓」，而中途「撥將梯子去」的態度，實在與反共國家團結一致之主旨背道而馳的。我們盼望美國速作明智的抉擇！

當代完人長眠西子湖畔 陳布雷靈櫬安葬 體念遺志葬儀力求儉樸

〔本報杭州十日電〕陳布雷氏靈櫬十日已安葬於杭州。晨七時半，在江干四明公所家祭後，靈櫬於八時半移至閘口路市教局門首，該處預設祭壇，各界在此公祭者，有浙江省府，主祭者陳儀，與祭者秘書長及各廳處首長。省黨部張強。市府市參會及市黨部，（任顯羣主祭）。省會各社團，（吳望伋主祭）。敎廳暨各校校長，（李季谷主祭）。記者公會，東南日報，中報北平杭州二辦事處，（劉湘女主祭）。及寧波同鄉會等。路祭畢，即分登汽車，列隊送殯至梵村，陳儀，張強，任顯羣，及省市各機關首長，社會名流，學者竺可楨，阮毅成等均送殯。陳氏墓道在九溪十八澗徐村以北之梵村茶亭旁小山上，背山面水，風景秀麗，氣勢亦雄。治喪委會以體念陳氏遺志，葬儀力求儉樸，上午十時靈櫬抵墓地後，即由陳氏遺族至親友好撫櫬安葬於靈穴，並由各界公祭，陳儀主祭，全體與祭，葬儀即告完成，素車白馬，極盡哀榮。此一代完人，遂長眠地下，而陳氏精神永存人間，他日遊客觀賞「山窮水盡疑無路，柳暗花明又一村」之九溪十八澗時，必與哀思而憑弔也。

治喪會 祭辭

茲誌治喪委會居正，于右任，戴傳賢，孫科，李宗仁，王寵惠，李文範，鄒魯，何應欽，張羣，張治中，翁文灝，張道藩，陳立夫，李惟果，黃少谷，賀衷寒，王世杰，洪蘭友，陶希聖，鄭彥棻，張知本，程滄波，潘公展，張強，陳儀等之祭辭如下：嗚呼！先生之歿，薄海震驚，緬懷往績，篤實忠貞，獻替密勿，玉潔冰清，遺書直摯，百代心傾，白日云徂，丹 在路，玉樹當埋，素琴罷御，國難方亟，孰與共赴，魂兮其歸，安於斯寓，尚饗。

疏運公務員眷屬 每日三列車自京開滬杭

〔中央社南京十日電〕京滬區鐵路管理局為辦理疏散南京公敎人員眷屬，十日起每日指定列車三列，自京開往上海，杭州，專供持有交通部發給公務員眷屬疏運證者，照章購買乘用，並規定票價一律按照十二月六日調整運價前三等車計算。

公敎人員食米 貸金標準核定

〔本報南京十日電〕糧新社訊：全國各省公敎人員食米（每月三斗）貸金標準，自十月份起均未核定，現糧部已核擬辦法，十月份因尙屬限價期間，故仍照九月份標準核給，十一，十二兩月份，則按照十一月中旬市價一次核定，江蘇省每斗為廿八元，浙江卅元，上項核擬辦法，頃已由政院核發公布。又南京市係以最近之中熟米市價，每斗核定為廿八元。

蘇省更調三縣長

〔本報鎮江十日電〕蘇省府令更調三縣長，新任者江都楊德霖，丹陽王公常，宜興周景玉。

青年救國團 總團在京成立 胡軌担任團長

〔中央社南京十日電〕國防部為應當前需要，奉命成立青年救國團，負責統一該部所屬戡建總隊，綏靖總隊，人民服務總隊，整組訓流亡青年，參加戡亂救國工作，並經派定胡軌氏担任團長，現總團部已假青年部成立，積極部署工作，胡團長並發表告全體同志書。

台省花蓮港地震 東綫鐵路橋樑崩毀頗多

〔本報台北十日電〕花蓮港於七日晨四時發生大地震，東綫鐵路橋樑崩裂頗多，損失不貲，現正搶修中。

丁治磐蒞蘇州 否認省府有遷移意 今晨主持聯防會議

〔本報蘇州十日電〕蘇省主席丁治磐，十日晚八時偕保安副司令楊宗鼎，省委劉允衡，警保處長張達，秘書張宗樞等，自鎮抵蘇，因所坐為三等車，故到站時竟未為歡迎人員發見，旋擬雇馬車進城，以索價過昂，乃改乘三輪車，赴觀前農民銀行休息，嗣悉此情，皆為之目瞪口呆，丁主席在農行招待記者，嚴重否認省府有遷移意，渠並剖析戰局，稱匪方人力已全部動員，物力亦耗達百分之八十，故決難持久，江南治安絕對無虞。又，聯防會議定十一日上午舉行，午後召開各界首長座談會。

杭城站玉皇山間 浙贛路將鋪雙軌

〔本報杭州十日電〕浙贛路客貨擁擠，路局為維設法改善秩序，城站玉皇山間將鋪雙軌，並在玉皇山建貨物站場，同時，各站售票改採機動方式。

蓉市續捕獲匪諜 省府展開緊急肅諜行動

〔本報成都十日電〕蓉匪諜案，處二區今發捕獲匪諜楊甫辰（省府職員），另密件多種。又，蓉開街及華西壩一帶，連日發現反動傳單標語，省府配合多防，今展開緊急突擊肅諜行動。

滇黔聯防清剿部 轄區劃定十七縣 韓文煥今返筑覆命

〔本報昆明十日電〕黔保安副司令韓文煥來昆，與滇當局洽商成立滇黔聯防清剿指揮部，關於指揮轄區，業經決定，滇區為鎮雄．宣威．威信．平彝．羅平．霑益．陸良．師宗．昭通．會澤等十縣。黔區為畢節．興義．威寧．水城．盤縣．普安．赫章等七縣。兵源則以黔保安一二兩團為主，指揮官一職，盧主席仍屬意韓文煥。韓氏定十一日晨返筑覆命。

鄂省參大會開幕 孔庚演說諷刺張篤倫

〔本報漢口十日電〕鄂省參會六次大會今開幕，白總司令親臨致詞，勉各參議員於會後回鄉，發動民衆，加強戡亂工作，旋由來賓孔庚演說，孔氏面對張篤倫主席開砲，諷刺張氏八面玲瓏，不務實際，詞長，且使聞者啼笑皆非。

訓練空軍人員 昆明將為基地 空總部派員赴昆籌劃

〔本報昆明十日電〕空軍總部為配合戡亂需要，並加強滇空軍基地業務，特派該部第五處陳處長來昆，據談：昆明將劃為後方最完善之空軍人員訓練基地，將以巫家壩，宜良，霑益，雲縣四地為主，刻已將巫家壩機場測量竣事，須改善跑道，加強場基。陳氏並擬日內分赴宜良，霑益，雲縣視察。渠稱：明春即可由美籍教官在昆訓練空軍人員，預定六月。又，空軍第五總站已奉總部令，凡在戰時興修之大小機場，未經發還各縣居民者，一律保留待用，並加意保養修繕。

厦門新舊市長 今晨辦理接交

〔本報厦門十日電〕厦門新市長定十一日晨接交，十日午舊市長黃天爵舉行餞別酒會，歡宴新市長陳榮芳，並招待各界首長及各國駐華外交人員，新市長下週一正式辦公，市府人員將全部更動。

央行設華南區行 丁世珙兼負責人

〔本報廣州十日電〕據悉：央行為加強各地金融機構聯絡，特分設華中，華南，西南三區行，華南區行設穗，負責管理粵，桂，閩等省業務，華南區行負責人由穗央行經理丁世珙兼任，丁氏頃並對記者否認央行有南遷跡象。

無錫物價平疲 崑山米市續跌

〔本報無錫十日電〕交易冷落，物價平疲，白粳二九二元，白元二八二元，羊秈二八七元，小麥二六〇元，麵粉一〇三元，豈油八三〇元，棉紗七五〇〇元。

〔本報崑山十日電〕此間米市續跌，大有江河日下之勢，十日白粳每石二五四元，白杜尖二三五元，糙粳二二五元，糙杜尖二〇五元，麵粉趨疲，每包一二〇元，食油每担七六〇元。

〔本報長沙十日電〕長物價這日上揚，平均較週前漲百分之五十，其中漲勢最猛者為金，銀，米。目前米價反常，超過粵價，而粵方仍大量在湘收購，省經委會正計劃管制糧源。

紹興等縣用銅元 財部電省府查禁

〔本報南京十日電〕報載浙省紹興等縣自法幣截止使用後，市面輔幣極感缺乏，十年不見之舊輔幣當十銅元出現，幷公認作金圓一角，且普遍流通一節，頃據財政部息：舊鑄銅幣應由中央銀行照規定價格，以銅斤計算收兌，紹興等縣將舊鑄銅元代替輔幣行使，與規定不合，該部已電浙省府查禁。

粵走私入口斂跡 白米走私出口仍猖獗

〔本報廣州十日電〕據粵海關息：運來粵穗走私入口之風已大部斂跡，據悉私貨停止偷運最大原因，係因戰局影響，北運貨物無路可走，且華中貨物反而南流，及穗市購買力已達飽和點狀態所致。又穗綏署日昨舉行緝私工作檢討會議，由宋子文主持，有所指示，對白米出口走私猖獗，決予有效制止。

武大決照常授課

〔本報漢口十日電〕武大部分學生近曾申請返籍或往他校借讀，頃經該校當局決定，一切照常進行，不因任何困難作其他考慮。

唐山工礦業萎縮 數萬工人面臨失業厄境

〔本報唐山十日電〕北地天寒，烽火瀰漫，唐山工礦業面臨嚴重危機，各家工廠冷落凄涼，交通阻塞，工資浩大，造成原料奇缺，產品難銷，資金凍結不景氣現象，且由於物價波動劇烈，各廠均以實物計薪，工資開支困難，開灤正患嚴重腸道炎，百餘萬噸煤無法排泄，啓新亦因運輸困難，資方決定停工，啓新磁廠，華新等，刻均在喘息掙扎，數萬工人十餘萬員工家屬，已被迫步向失業痛苦境遇中。

平故宮古樹 大批被盜賣 監察參會等調查中

〔本報北平十日電〕此間故宮古樹被盜賣達二百餘車，監察，參議會，市府皆在調查中。本年四月，故宮博物院院長馬衡赴京，總務科長常惠將南北十三牌，上駟院，西河院，果局，景山，東西通房及午門內各院古樹砍伐，賣與木商，共二百餘大車，馬衡返平後查悉，對常惠記過一次，同謀之職員厲之斌，鄒輝曾逃逸，事隔多日，始經人密告外洩，各機關正追查中。

地方簡訊

▲本報鎮江電 新任鎮江聯防指揮官馮鴻釗十日接任，并佈告民衆堅定必勝信念，切勿輕信謠言。

▲本報鎮江電 週來蘇北各縣流亡來鎮難民日衆，大都生機斷絕，旅鎮同鄉會十日聯合電請社部，盡量分別予以工振等有效救濟。

▲本報衢縣電 衢綏署以目前兵源撥補殷急，特分電各地參議會，協助征兵。

▲本報廣州電 前杭州市長周象賢前抵穗，曾傳渠出任穗內港工程局長，但周氏頃已飛返滬。

▲本報海口電 美駐穗領事館，將在瓊設辦事處。

▲本報重慶電 綏署十日電財部，請恢復渝印鈔廠，供應西南需要。

▲本報成都電 全國製糖聯合會，十日在蓉成立。

▲本報貴陽電 黔建廳長何輯五，九日專車赴柳轉穗，與粵當局洽商兩省經濟聯繫事宜，約半月後返筑。

上海 石路五馬路北

天天羢線服裝公司

就是天天衣莊

天天要穿衣 人人要着裝
羢線最相宜 裁製費心機
穿過重再結 天天為君想
線 天天像新衣 裝 請買現成衣

名廠羢線色色俱全 多令衣服應有盡有

美亞時裝公司

開幕期內 繼續舉行 無敵犧牲

贈送精美日曆 捷足先得★贈完為止

犧牲品
英製純羊毛呢大衣 每件金圓300.—
英製三駝牌 海虎絨大衣 每件金圓800.—
北口黑羔皮大衣 每件 金圓700.—

◀凡購大衣一件贈送日曆一組▶

新近運到 各式上等 粗細皮貨 歐美呢絨 花式新穎 質料精美 裁製大衣 最為相宜

歡迎參觀 敬請比較

新號：湖北路一七一六至八號 電話九二〇四七
總號：福州路六六六號 電話九五〇二五

向它看齊

你「動作」有沒有像它「輕快」
你「口才」有沒有像它「流利」
你「精神」有沒有像它「堅毅」
如果你不甘落伍，一切你得時時向它學習，它究竟是誰，著名高等金筆是也。你佩了它，無形中隨時會激勵你，提醒你，會使你的動作•口才•精神，都向它看齊。

派光公司
上海河南中路一九一七號 電話九六八五九 九七八六八
•分公司• 四川北路一三二〇號 電話四五〇八三
立單保用•刻名免費

敬告用煤廠商 解除煤荒好消息

茲有大批現貨煤斤代用品，火力比煤強，價格比煤斤賤，各廠如需採購，請電八二一一三，八二一一四，吳君洽。

兒童知識叢書

全四十册•圖文對照•五彩精印•是初小學生的優良讀物

陳鶴琴等編……故事十五册　黃河清等編……詩歌六册　鍾珍編……笑話一册　豐子愷編……漫畫兩册　江芷千等編……勞作兩册　丁深等編……美術一册　嚴大椿等編……遊戲兩册　陳鶴琴等編……常識七册　徐䕫華等編……測驗一册　胡叔異等編……成語一册　鍾珍等編……謎語一册　余再新等編……節日一册

出書日期 本月二十五日 全部出齊

每部基本價六十四元加一倍一實售計金圓一百三十四元四角

半價預約 每部只收金圓六十七元二角 限額 即日起預約 三千部為限 限滿即截止

外埠前來預約至遲不得逾本月十四日以發信日郵戳為憑除書款外並請另行加匯掛號寄費金圓一元

預約地點：上海福州路四二四號兒童書局（外埠各分局暫不預約）

冠軍球鞋

禾字牌 優點特多！ 風行全球 到處有售

上海申禾橡膠廠輝煌鉅獻

上海市捲菸皂燭火柴商業同業公會通告 第25號

查本會代辦永泰和烟公司第八次大普派零售商捲烟受派會員依照向例須經永泰和公司核准方要求對於新登記會員（未經本會調查核准者）一律先予派貨〔illegible〕今後本會辦理登記永泰和公司〔illegible〕臨時覓取收據〔illegible〕須覓兩家店保〔illegible〕期內挑選登記〔illegible〕貨逾期概不補繳〔illegible〕計開第八次永泰和〔illegible〕派貨名稱及貨款如后

廿支老刀五條二小包　十支大英三條二小包　廿支白錫包四條四小包　廿支前門四條四小包　共計金圓六百八十五元三角正

中華民國卅七年十二月十日

明晚六時卅分上課 聯學攝影職業速成 學校多季班招男女學員 ●一月學成●兼備膳宿●學費不加●校址：鉅鹿路八二〇號 〔illegible〕

林正廷

林正延

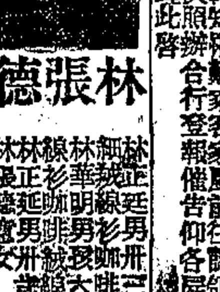

林張德意

江亞輪二等乘客

以上數人如蒙尋獲敬致重酬 通訊處 南市江陰街195號 華業搪瓷廠 寶昌路62號 電話88864 張文華

〔illegible〕

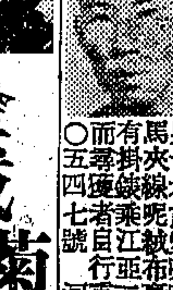

招尋田炳章

男廿六歲〔illegible〕有知其下落者〔illegible〕通訊處天津路〔illegible〕〇五四七號 河南路505號〔illegible〕

懸賞招尋 江亞輪乘客 金戴菊仙

寧波人現年卅五歲〔illegible〕通訊處〔illegible〕

招找

鄭子超 現住何地見字速到民國路月賓旅社一談 李惠濤 劉蘭芳

大江輪理貨部同人敬向善仁先生道歉啟事

〔illegible〕

行政院物資供應局公告 報字第六號

〔illegible〕中華民國卅七年十二月十日

江蘇省保安司令部佈告 參二字第〇〇一〇一號

〔illegible〕主席兼司令 丁治磐

上海市衛生局公告 滬衛九（37）字第六八號

〔illegible〕中華民國三十七年十二月八日 局長張維

上海市輪渡公司公告（市渡字第三二八九號）

〔illegible〕

招商局輪船股份有限公司公告 滬客0945

〔illegible〕

上海市建築技師公會公告

〔illegible〕

寗波同鄉會江亞輪慘案善後委員會催告屍屬認領收殮屍體通告

〔illegible〕

江亞輪撈獲行李物件處理委員會啓事

〔illegible〕撈獲行李物件處理辦法一份〔illegible〕

交通部民航空運隊又一新闢航線通告

本隊除原有每星期三上海至蘭州（經停南京武昌西安）及每星期一上海至廣州（經停南京武昌衡陽桂林柳州）之兩大定期來回航線外，今又增闢：

廣州—重慶—蘭州（經停柳州）之定期航綫•

首次班期十二月十七日（星期五）此後準定每逢星期五由廣州飛蘭州，星期六由蘭州回程。

去程—每星期五上午六時半由廣州天河機場起飛，經停柳州，重慶，當日下午三時一刻到達蘭州。

回程—每星期六上午七時由蘭州起飛，經停重慶，柳州，當日下午四時五十分到達廣州。

關於價目及座位等等，請向上海外灘十七號或廣州惠愛中路七號民航空運隊接洽辦理。

中央銀行經濟研究處年報之一 民國三十六年度之貨幣與銀行 業已出版

〔illegible〕

總經售處 世界書局發行所 福州路三九〇號 定價 每本基本數兩圓

七國提出聖地補充方案 聯大會必能通過

朝鮮問題與人權宣言展開最後激辯 聯合國大會定今日結束

〔合衆社巴黎十日電〕聯合國七强與國家十日正式動議，今後不再提起貝那多特計劃。此事發生時，適值聯大援用力打破東西雙方之人權宣言爭執。待多衆之長篇演說終了後，最後對巴勒斯坦及朝鮮問題採取行動，蓋十一日即係大會之閉幕日。巴勒斯坦新動議並不出人意外，過去數日間英美原提案不絕在修改中，目的則在減輕原案之成份，俾最後能由大會以三分之二通過。（按貝那多特於聯大啓幕前不久在耶路撒冷被暗殺，其遺下之聖地方案，迅被西方所接受，擬以此作爲解決聖地糾紛之基礎。但今則已喪失其動人性）補充提案已由法比澳紐哥倫比亞及巴西聯合提出，對貝氏計劃隻字不提，此案必可由大會以三分之二通過。英美原案主張調停會由五强委任，補充案已加以取消，甚至該會之職權已大見減削。七國擬取消訓令調停會「促進以色列聖地阿人，及阿拉伯鄰國之友誼關係」之建議。其功能則由聯大或安理會詳明規定。

〔聯合社巴黎十日電〕聯合國機構人士今日宣佈：以色列政府已通知巴勒斯坦代理調解員彭契，同意用談判方式，逐步自南部尼基夫區撤軍。此舉倘若實現，該區法魯伽城一千二百名埃及軍即可解圍。屆時埃及即有與以色列談判停戰之機會。

〔合衆社巴黎九日電〕以色列本年加入聯合國之微渺希望，九日因安理會取消考慮此一問題之十日會議而被消滅。會議之取消，由於美代表傑塞普之疾病。根據美國法律，傑氏爲能在安理會中代美國投票之唯一代表，渠現因氣支管炎而住入醫院。

邱吉爾鼓勵政府嘗試 促東西停止冷戰 主張恢復對西班牙關係

〔聯合社倫敦十日電〕保守黨領袖邱吉爾今日在下院外交政策辯論中發言，促政府嘗試結束東方與西方之冷戰，並應在蘇聯擁有原子彈以前，與之和解。英國應與西班牙恢復外交關係，並立即派代表駐以色列國。

邱吉爾宣稱，英美應保持合作，因英語國家之密切團結，係人類自由及吾人大部分之生存希望所繫。關於德國政策，邱吉爾指出應讓受害最烈之法國，在此種情形下領導德國重歸歐洲國際家族。邱吉爾又批評工黨對巴勒斯坦之政策，謂政府政策中無一政策較巴勒斯坦政策之錯誤與處置不當。（以上法國新聞社電）

禁集體屠殺 聯大會通過公約

〔合衆社巴黎九日電〕聯大九日一致通過禁止集體屠殺公約，此爲萊姆金博士十五年來奮鬥之結果。萊氏於一九三九年逃出波蘭，現爲耶魯大學法學教授。此一歷史性之公約於二十國批准後即生效。每一簽署國將保證試行阻止集體屠殺，並懲處「不論其爲憲法上負責統治人，官員，或平民」之犯此罪名之一切人士。犯有集體屠殺之嫌疑犯，亦不在簽署該約之任何國家內覓安身之處。

聯合國明年預算 總額逾三千八百萬美元

〔合衆社巴黎九日電〕聯合國預算委會九日在若干代表抱怨「化錢太多」後，以三十票對零票通過一九四九年度預算，總額爲三八，六九二，五七八美元，蘇聯集團六國棄權。此項預算較本年度超出一〇六，八四八美元。

蘇擬與以色列 樹立商務關係

〔法國新聞社拉維夫九日電〕茲悉蘇聯商業代表團將於明年初到達以色列，與猶太國建立商業關係。蘇聯並擬創立一航務公司，按期來往於黑海與海發之間。

外約但倘受攻擊 英必出兵相助

〔法國新聞社倫敦九日電〕負責方面聲稱，外約但如因受以色列軍之攻擊而請援於英國，則英國將依一九四八年三月間英外條約出兵助之。官方並指出十一月杪有猶軍兩縱隊曾侵入外約但境，猶軍之由死海出發者，現正向外約但之紅海某小港前進，外約但王雖尚未請英國援助，但英外兩國當局現恆相接觸之。

〔法國新聞社開羅十日電〕外約但王阿勃杜拉今日通告埃及政府稱，渠本人對巴勒斯坦之命運，贊同埃政府之立場。按埃政府曾正式告知阿勃杜拉，謂渠應遵守阿聯盟之決定，即在巴勒斯坦成立阿拉伯國，而以伽薩爲其首都。此項決定最近曾由在耶利哥召開之阿拉伯大會加以推翻，該大會曾決定由阿勃杜拉兼任巴勒斯坦國王。

蘇聯加緊 柏林封鎖 汽車交通斷絕

〔合衆社柏林十日電〕柏林分裂益趨表面化，東西柏林間之汽車交通十日已告斷絕。蘇界新訓令蕭德警在市中心分界處阻止車輛越境。交通新禁令旨在防止蘇佔區貨品流入西方，此乃蘇方加緊柏林週邊封鎖之又一步驟。然地下及高架火車仍可往來東西柏林間。東西兩區郵件仍互不往來，沿蘇界各點檢查哨攔住一切車輛，僅持有特別許可證者始能通過。

受小地主黨指責 匈總理辭職

〔聯合社布達佩斯九日電〕匈總理狄奈今日辭職，狄氏所屬之小地主黨曾指責其庇護奸徒無方。

羅斯福夫人 給維辛斯基教訓 爲人權宣言勸蘇與衆合作

〔聯合社巴黎九日電〕羅斯福夫人今晚在聯大辯論人權宣言草案時，給予蘇外次維辛斯基一頓教訓。維氏指責該宣言爲法西斯主義者，軍閥與殺人科學家張目，大會倘照其目前方式通過，蘇聯決不承認。羅夫人則主張立即通過，據稱，「蘇聯延擱修改人權宣言之最後一分鐘企圖，一若故意使大會爲難。吾等美國人欽佩爲爭取信念而奮門之人。蘇代表團曾爲爭取信念而奮門，但有時吾人必須服從大多數之意志。當吾人經過一番奮門而遭大多數之反對時，不如嘗試合作爲佳」。全場報以掌聲。

蘇聯管制日本新建議 遠委會已予否決 美代表宣稱日財閥已大部解體

〔法國新聞社華盛頓九日電〕遠東委員會今日發表文告，宣佈美國在遠東委員會中拒絕蘇聯對日政策之建議。大使稱：蘇聯之對日政策，「可使日本和平工業自由發展，而禁止日本之戰爭工業」。大使又稱：其他盟國之拒絕蘇聯建議，乃表示彼等希望日本爲其所用。

〔聯合社華盛頓九日電〕遠東委員會今日以十票對一票否決蘇聯主張設立國際機構以防止日本戰時工業復活案。先是，美代表麥考埃宣布，日本財閥已大抵解散，美國所提管制計劃，即遠東委員會訓令第二三〇號，亦已失去時效，更無須設立新管制機構。其他代表均贊助美國主張。

美遠東政策 在日建反共堡壘 對亞洲大陸態度灰澀

〔合衆社東京十日電〕此間許多外國觀察家，均認爲目前美國之遠東政策，係在日本建立反共之基地，而非亞洲大陸。渠等並認爲此項政策在將來更將漸趨明顯，除非美國之政策作主要轉變，決定作最後嘗試，以挽救中國政府之危機。此種事實必不致變更，但無論如何，日本將爲美國及共產亞洲間之「實際堡壘」，則毫無疑問。日本人仕希望美國之大量投資，因此渠等亟願共黨能在中國被阻，日本人仕亟願中國政府能克服危機。因渠等認爲，共產中國對日本當局實際之威脅，因此，日本人仕亦急待美國擴大援華。

杜魯門指非美會 給人戴「紅帽子」

〔合衆社華盛頓九日電〕杜魯門總統與衆院非美活動委員會委員等，九日對關於該委員會共黨間諜之調查重起爭執。杜氏在記者招待會中，重新指斥該委會之調查政府中共黨爲給人戴紅帽子之舉，並謂渠認爲該委會調查人員旨在出風頭。該委會兩共和黨委員蒙特德主席及霍克遜衆議員，立即駁以杜魯門正在繼續「阻撓該委會」，并斥杜氏之聲明爲「罪惡昭彰，蔑視人民之意願」。

英商務部長 有受賄嫌疑 向內閣提出辭職

〔法國新聞社倫敦十日電〕英商務部出席國會之部長貝爾契，最近向內閣提出辭職。今日向新聞界宣稱：渠本人將繼續出席衆院，並仍爲工黨黨員。按貝爾契之辭職，係由史丹萊事件而起，史丹萊曾被控向數官吏納賄，現正由法院在調查中。傳說中之英內閣改組消息，即與貝爾契之辭職有關。據「每日郵報」稱：首相艾德禮對於貝爾契受賄案，法院方面所提出之報告書，正在加以研究，關於內閣之是否改組，須視此項研究之結果而定。

德國一醫生 自行割治盲腸 渠自稱施用手術後即返家

〔中央社漢堡十日合衆電〕三十七歲之德國醫生赫爾頓稱，渠自已曾割治其本人之盲腸，並謂余實施手術後即返家，並能在施行手術後之二日，照顧自身及余之病人。手術施行後，余即能起立。醫學界權威對於赫爾所稱實施手術後，立即離手術台，並立即工作一點，甚表懷疑。但稱：赫爾自己施行手術一點，極有可能。

美經濟援韓 雙方簽訂協定 美三年內貸款一億元

〔聯合社漢城十日電〕杜魯門總統特使穆西和與南韓總統李承晚，今日簽訂財政援助協定，規定美國於今後三年內貸於南韓一億元，美國並給於南韓最惠國待遇。

〔中央社漢城十日電〕南韓各大城市今日均懸旗慶祝聯合國政委通過決議承認大韓民國。總統李承晚聲稱，聯合國此舉將加强韓政府之地位，俾與南韓之共黨周旋。南北韓統一乃大韓民國之目標，我人竭誠歡迎聯合國委員團之重返此間。

又一大貢獻 請讀便宜書

商務印書館 上海發行所新設

廉價部

二樓全間陳列 歡迎參觀

實用圖書五千餘種 普通本・精裝本・線裝本俱備

祇售一折至六折

（以上海門市現款交易爲限）

冠生園 ·今明二天·

糖果 餅乾 特價

品名	原價	特價
什錦太妃糖	每斤28元	每斤20元
巧格力紐結糖	每斤28元	每斤20元
上等水果糖	每斤20元	每斤12元
白脫波子糖	每斤20元	每斤12元
果仁紐結糖	每斤20元	每斤12元
什錦軟糖	每斤20元	每斤12元
奶油花生糖	每斤16元	每斤10元
什錦餅乾	每斤17元	每斤16元
三號梳打餅乾	每聽44元	每聽40元
三號奶士餅乾	每聽44元	每聽40元
五號金駝餅乾	每聽85元	每聽75元

總店南京東路中 ··各支店同時舉行··

招商局輪船股份有限公司 船期公告

船名	船別	開往地點	開航日期	停泊地點	注意事項
海蘇	客貨	青島	12月12日	浦東楊家渡 本公司第五碼頭	
海平	客貨	溫州	12月12日	中山東二路64號 本公司第三碼頭	
元培	客貨	天津	12月12日	東大名路外虹橋 本公司第二碼頭	
江泰	特快班	漢口	12月12日	中山東二路64號 本公司第三碼頭	
江靜	客貨	鎮海 寧波	12月13日	中山東二路64號 本公司第三碼頭	

茲本公司因鑑於船隻性能及艙位有限一般已登記而延未成行之厦，港，汕，粵，基，各綫旅客均經編滿本月份內南洋各綫委實無法繼續再辦登記及發售客票除另行公告並盡量設法加班疏祈各界共鑒時艱 惠予亮鑒是幸

問詢處電話14188-19646 上海郵政信箱1001號

現貨供應

上海成都北路底（電話三九一二八 三九七二九）

大信造紙廠 精製

40磅白招貼

歡迎定製

美國總統輪船公司公告 廣東路五十一號 電話一五三〇九

舊金山班（客貨快輪）

GENERAL MEIGS 一月二日開 經香港及小呂宋

PRESIDENT TAFT 一月二十日開 經日本

PRESIDENT WILSON 一月十八日開 經橫濱及檀香山

上述各輪均備有散裝油艙兼運中美洲及南美洲各埠貨物可出聯運提單如蒙惠裝請向本公司貨運部接洽

（船泊上海浦西碼頭裝貨）

盛京輪 十二月十四日 開往香港

敬告乘客 凡乘本公司各輪旅客於開船之前一日按照海關手續將所有箱件（除隨身行李外）一律交由本公司搬運至船上經海關檢查後運送手續須於該旅客到達之日辦理否則倘有延誤貨物遺失本公司概不負責特此聲明 卅七年十二月十日

▲售票處金陵東路外灘一號

太古股份有限公司客票部啓

茂利輪 船泊：南京路外灘碼頭 （於准）12月12日中午 (往開) 舟山海門 電話八三三四七 裝貨搭客請向金陵東路12號二樓本局接洽 茂利商輪總局啓

大華輪 准於十二月十一日下午二時開往寗波

◉裝貨搭客請至中山東二路九號四樓四二二室接洽 船泊十六舖新開碼頭 ▲憑票登船 平安輪船公司啓 電話八三三九四

S.S. "NELLORE" 約於十二月十二日開始裝貨駛往 BRISBANE SYDNEY MELBOURNE & ADELAIDE VIA JAPAN PORTS & HONGKONG 等埠如蒙惠裝貨物請向敝公司接洽爲荷 大英輪船有限公司啓 中山東一路27號 電話11428

S.S. "MAGNOLIA STATE" V-12輪 十二月五日到滬進口貨已卸入日輝港浦東碼頭棧房該貨之棧租及各項費用概歸客家自理請攜帶提單即日前往查驗爲荷

破爛貨物 定於十二月十三日星期一上午九時由泡立生行負責檢驗各貨主倘有破爛貨物請屆時攜帶證件前往查驗爲荷

美國輪船公司 圓明園路一八五號 電話一七三一八號

江蘇輪船 （於准）本月11日中午12時開往寗波海門

船泊南京路外灘碼頭 裝貨搭客請向江西中路14弄6號本公司接洽

泰昌祥輪船行有限公司 電話15793

招商局公告

本月八日晚由國山輪運回第三批撈獲江亞輪遇難乘客船員屍體一〇七具仍由本公司會同水上警察局嵩山區警察分局暨寧波同鄉會派員點交四明公所並經地方法院檢察官蒞臨驗屍以待家屬認領茲再列表公告如左

編號	姓名	年齡或估計	籍貫	性別	屍身衣着及檢查附着物	發現通訊地址
75		22		女	金圈一付黑絨線馬夾金戒一只G.Y.400.—藍花黑衣袍，駝絨棉鞋	
76				女	黑絨線長褲525手錶一只，有配布鞋末而登大衣，G.Y.100.—藍布罩衫，銀鎖連鏈一把，白老對胸衫褲，洋線布棉袍	
77	張楊桂玲	45	鄞縣	女	藍布罩衫，小腳，金戒一只G.Y.700.—毛葛長褲，紅條短衫	老閘字095946梅墟張家五保十三甲十六戶
78		25		女	紅絨線外套，金圈一付，小腳，藍布罩衫，黑布長褲，絨線馬夾，小鎖匙一串G.Y.10—	
79		50		女	寶戒一只，男人短衫，皮夾一只，對胸棉毛夾鑰匙一把，小腳，黑布褲，一兩赤金五條，金五兩一條。	
80	胡條婉	21	餘姚	女	金牙一只，細紅花黑夾袍，洋線布短褲，黑皮鞋，鑰匙一串G.Y.5.—	滸山鄉4保10甲2戶
81		40		女	金戒二只，線呢駝絨袍，藍罩衫，短夾褲，G.Y.300.—匙一把	致梁俊華函一封
82	周鳳英	33	鄞縣	女	金圈一付，金表一只，緞錦緞短襖，三粒鑽戒一只，腳鐲二只，鑰匙一串，長褲，金鎖片一只。	雲南北路1141號 老市27保1甲2戶
83	張胡杏仁	39	餘姚	女	末而登大衣，末而登棉鞋，藍布單衫，鑰匙一把，緞錦緞袍，咖啡色絨線，G.Y.1000.—	華興路華興坊103號 北字20保1甲6戶
84		25		女	金戒一只，藍布祺袍，黃皮鞋，黑底紅細花短褲	
85	方黃順娣	55	鎮海	女	小腳，滕鐲一只，扎腳長褲，藍毛葛棉袍，絨線衫G.Y.300.—	靈緒方家河頭 1保10甲15戶
86		30		女	藍布袍，藍絨線馬夾，黑布單短褲	
87	許李翠仁	33	鄞縣	女	金牙二只，藍布袍，（毛葛祺袍咖啡色）短褲，G.Y.40.—鑰匙一串	鉅鹿路12號 處字36保1甲41戶
88		35		女	金牙二只，金圈三付，金戒二只，絨線外套，線呢駝絨袍G.Y.500.—	
89	錢志寶	25		女	絨線外套，藍呢袍，金牙二只，金戒一只，G.Y.700.—鑰匙一串	上海侯家路沉香閣58號
90	陳月英	30		女	金牙一只，黑布祺袍，寶戒一只，寶圈一付，毛葛褲，絨線馬夾（斜花）	南市大生弄沛國里8號 林和卿
91		17		女	花直貢祺袍，絨線馬夾	
92	張小毛	22	鄞縣	女	藍布罩衫，紅條短褲，紅底白花布夾衫金圈一付，G.Y.500.—	寧波青石港7號（鄞縣）8保12甲8戶
93		30		女	藍布罩衫，有配白布鞋，小圓花棉袍，短褲，G.Y.15.—	陝西南路152號二樓
94	王瑞芳	30		女	黑布罩衫，線布長褲，小腳，金鐲一只金牙二只寶戒一只金圈一付，鑰匙一串，G.Y.800.—咖啡絨線褲長方手表一	
95		40		女	黑布短襖，棉布長褲，小腳，棉馬甲	
96	鄭玲娣	25	寧波	女	藍布罩衫，黑皮鞋，長襪加套襪，金圈一付，藍條絨線，G.Y.350.—	靈塔14保5甲4戶 大沙泥街137號
97	沃意心	35	鄞縣	女	藍布罩衫，黑短褲，有配橡皮底鞋，線呢駝絨袍，金圈一付，鎖一把，G.Y.25.—	
98	司徒張阿英	35	寧波	女	咖啡色絨線褲，黑灰絨線衫，金圈一付，金戒二只	浙江南路餘順里24號 25保20甲17戶
99	張王氏	48	鄞縣	女	白羊皮袍，長夾褲，小腳，紅條絨線黑襪 G.Y.55.—	新閘橋127號 夫張海峯
100	徐曹阿翠	45	鎮海	女	棉鞋，毛葛長褲，藍綢棉馬夾，線布棉袍，Y.G.200	臨江濟水浦 10保9甲4戶 徐信揚
101		30		女	金戒二只，藍布罩衫，洋線布褲，長統跑鞋，黑底藍圓花棉袍，鑰匙一只，金圈二付，G.Y.450.—棉馬甲	
102	黃美玉	20		女	黃絨線外套，藍布罩衫，黃皮鞋，黑底小藍花棉袍，紅藍條絨線衫，鋼筆一枝，G.Y.310	上海中正西路凱旋路757號
103		20		女	紅棉綢夾袍，紅條絨衫褲，G.Y.10 牙膏一支	
104		20		女	金圈一付，金戒一只，黃皮鞋，藍布罩衫，棉布棉袍，跟絨短褲	
105	陳王氏	51	鎮海	女	金牙一只，長方手錶一只，紅寶戒，腳鐲一只，金四開一只，英文金戒一只，4星金戒一只，G.Y.210.—藍布罩衫，圓花黑花葛駱駝絨袍，毛葛褲，金掛表一只，金鍊鏈，金鈕二只，金圈一付，方板嵌鑽一只	本市山海關路144號 王振濤
106	王水弟	29	餘姚	女	絨線短褲，黃絨線衫，G.Y.60.—鋼筆一支，金圈一付，金戒一只，身份證二張	斜土路棚戶2保29甲25戶（戶長羅先章）
107		30		女	紅寶戒一只，花邊黑短褲，綠鈕對胸絨衫GY700	
108	鄭臧小多	48	鄞縣	女	絨綫襪，布鞋，藍布罩衫，線布棉袍，毛葛褲，G.Y.600.—緊身馬甲，藍條絨衫銀鏈一條，金圈一付，金鐲一只金戒七只，身份證一張	鄞滄8保5甲17戶
109		22		女	絨線大衣，藍布單衫，花洋布短褲，鑰匙一只	
110		65左右		男	藍布圍裙，頂古呢馬褂G.Y.15353.—	
111	沈寄法	51	鎮海	男	線呢短衫褲G.Y.300.—身份證一張	本市邑廟東馬路38號
112	張癸華	18	鄞縣	男	藍布中衫裝，身份證一張	河南北路365弄12號
113	鄭玉泉	47	鎮海	男	線呢短衫褲衛生衫G.Y.20.—身份證一件	鎮海高村二保三甲一戶
114	胡嵩楨	35	鎮海	男	鋼筆一枝，藍條府綢，花呢褲，G.Y.1700.—	塘沽路747弄12號 已領兄弟，胡耕林
115	鄭廣堯	58	奉化	男	線呢夾襖，黑布褲，身份證一張G.Y.293.—	奉化延年鄉五保十一甲七戶
116	任根發	53	寧波	男	線呢棉褲，鋼筆一支G.Y.51.00身份證一張	本市柳林路大吉里二號航海安旅會轉
117	邱清卿	28	鎮海	男	線呢路駝袍，線呢單褲，皮底單鞋，G.Y.60.2—鑰匙一把身份證一張	
118	應芳鶴	38	慈谿	男	條子短衫藍布單褲身份證一張鑰匙一把G.Y.556—	江亞服務生
119	湯大毛	49	鎮海	男	毛葛棉襖，咖啡色單褲，金線戒一只，長方手表一只，G.Y.880.—身份證一件	四馬路世界里九號源源綢莊（已領，楊莘耕，叔姪）
120	韓順發	30左右		男	線呢袍子，黑皮鞋，木尺一根，G.Y.345.—	
121	周丙和	17	奉化	男	黑呢中山裝，黃皮鞋一雙，鋼筆一枝，金戒子一只G.Y.310.—身份證一件，皮夾一只，	奉化華峯鄉4保10甲1戶
122	張海峰	56	鄞縣	男	白銀戒一只，香煙盒子二只，無邊眼鏡一付，掛表一只，G.Y.320.—（身份證三紙）	新閘路127號張海峰命館
123		35		男	圓手表一只，鑰匙圈一只，小洋刀一把，絨線衫，黃皮鞋，G.Y.865—	
124		24		男	G.Y.55.—	源大五金號周文韜卡片 中山東路九號
125	張志金	28	餘姚	男	G.Y.65.—國民證一張	常字037126號 嘉善路402號
126	俞慶友	20	鄞	男	G.Y.13.—鑰匙一把	身份證普字105325號
127	黃德茂	35	定海	男	圓手表一只，金戒一只，表帶一條，G.Y.307.—	定海身份證一張沈家門3374號
128	黃建人	32	鎮海	男	金戒一只，G.Y.265.—	身份證靜字103391號 江蘇路541號
129		35		女	金圈一付，布鞋，長袖藍布罩衫，紅藍條絨褲，藍條絨線G.Y.1.000.—	
130	陳寶梅英	32	寧海	女	藍絨線外套，藍布旗袍，舊絨線褲，灰色襪，黑棉鞋	福建路518號 華豐南腿莊
131		20左右		女	咖啡色旗袍一件G.Y.200.—小鑲別針一只，14K綫戒一只，875手表一只金鐲一只	
132		25左右		女	花洋布旗袍，452 14K手表一只，方金戒一只，細川一付	
133		23左右		女	黑洋布棉袍 G.Y.6.—	
134		25左右		男	咖啡絨綫衫一件藍布襖袍 G.Y.20.—鑰匙一付	
135		50左右		女	藍布棉袍，小腳，翠戒一只，線戒二只，耳環一付 G.Y.600.—	致中山東一路12號中國航運公司關監月函一封
136		40左右		女	線呢祺袍，金戒二隻，G.Y.100.—	
137		25左右		女	絨線衫一件，藍布旗袍一件，耳環一付，金戒一只	
138		6		女	花格布童裝，花短統襪	
139		6		男	灰絨線衫，花布褲	
140		9		女	紅絨線衫褲，花襪，無鞋	
141		4		女	紅絨線衫褲，黃色皮鞋	
142		9		女	綠絨線衫外罩，紅布工裝，花短襪	
143		3		女	紅花布短襖，紅花布褲，紅襪，黑皮鞋	
144	陳根財	28	鄞	男	上青西裝一套，黃皮鞋一雙，鋼筆一枝，金方戒一只，G.Y.310.—身份證一件，皮夾一只	方浜中路121弄1號
145	王新章	55	慈谿	男	上青絨線衫，藍夾褲G.Y.654.—身份證一件	慈谿三浦鄉9保8甲1戶
146	鄭預芳	16	鄞	男	上青中山裝，G.Y.5.—鋼筆一支身份證一件	方浜中路121弄1號
147	金榮根	29	黃岩	男	藍布罩衫，線呢袍子，黑皮鞋一雙身份證一件，G.Y.27.20	黃岩萬孝鄉4保4甲9戶
148		24		男	白短褲一條，赤裸。	
149	張顯元	32		男	金戒一只，手電筒一只，鄞縣身份證一件	
150		45		男	黑布單衫褲	
151		2		男	紅花布短襖，灰色童裝，花襪，花布棉鞋	
152	施榮農	30	鄞	男	鄞縣身份證5371號G.Y.210.40	
153	趙平冠	22	寧波	男	圓手表一只，鋼筆一支，風景照片一包，圖章四只，身份證新字11892號小皮包一只	北京路580號
154	胡燊	35	寧波	男	鋼筆一支，煙盒一只，鄞縣身份證長春字1404號G.Y.100.—日記簿一本	
155	張青雲	18	蚌埠	男	金戒一只，鑰匙一把，安徽蚌埠身份證中山字23452號	蚌埠中山街
156	孫瑞成	39	鄞縣	男	金戒二只G.Y.3580.—鄞縣身份證鑑橋字3564號	浙江新昌
157	李忠堂	46	鄞縣	男	藍卡其中山裝，黃皮鞋一雙，圓手表一只，鋼筆一支，身份證一件G.Y.2264.—	康定路忻康里21號
158	虞文德	23	慈谿	男	藍布罩衫，洋嗶嘰駝絨袍，灰色西褲，長方手錶一只，自來水筆一支，身份證一件，方金戒一只G.Y.1100.—	中正西路公茂里11號
159	楊夫泉	36	浙江	男	手錶一只，金一兩，身份證一紙，司機執照，上海市公用局18281	資源委員會中國石油公司西康路26號
160		22		男	灰色短衫，藍布褲，圓手錶一只，金戒子一只	
161	余安堯	54	鄞縣	男	藍士林罩衫，線呢夾袍，毛葛夾褲，皮夾一只，G.Y.144.20身份證一件，打火機一只	鄞縣五鄉礇趙家
162		35		男	上青絨線衫，藍卡其西褲，G.Y.500.20鑰匙一只	
163		26		男	信封一只上海康定路706號陳冠潮收G.Y.1597.—（黑布棉袍）	
164	黃炳富	21	鄞縣	男	圓形手錶一只，鋼筆一枝，鑰匙一圈，上海市警察局手冊G.Y.203.70（黑茄克外套）	
165	王兆昌	28	寧海	男	金煙盒一只，國民身份証號碼28025 G.Y.357.40日記簿一本	寧海塔村鄉8保8甲4戶
166	崔世全	30	鎮海	男	藍士林長衫，線呢夾袍，黃呢西褲圓形手錶一只，線圈一付G.Y.270.20身份証一件金戒一只	小南門南昌街52號
167	梁信昌	21	鄞縣	男	紅絨線馬甲，線呢短衫褲，黃皮鞋 G.Y.151.50，身份証一件。	四川中路396號
168	鄭煒濤	28	寧波	男	黑中山裝褲，黑皮鞋，鋼尺一把，小洋刀，阿司西靈藥，市民証一件，新光化學玻璃廠 Tel. 98660	廈門路衍慶里30號
169		9		男	黑短襖，內穿黃色絨線衫，黑布褲，黃跑鞋，紅寶石戒一只，綠寶石戒一只，金戒二只	
170	郭鑫堯	11	鄞縣	男	黑布中山裝，灰色襪，鋼筆一枝，身份証法字049902號	
171		13		男	黑布外襖，內紅絨線衫，黑布褲，學生襪，黃跑鞋	
172		12		女	紅絨線衫褲，紅襪	
173		13		女	紅絨線衫，內黑花短襖，灰布褲，黑皮鞋	
174		12		男	黑條布襖褲，花線襪，黃跑鞋	
175		3左右		男	紅布短襖，灰花布單褲，右足醬色襪，左足黑絨線襪	
176		13左右		男	黑呢短大衣，黑黃色有格絨線衫，灰布西裝褲，灰絨線襪，黃皮鞋	
177		5左右		男	黑布短襖，紅布棉褲，紅襪	
178		6左右		男	綠絨線衫褲，花襪，黃皮鞋	
179		3左右		男	黑絨線衫褲，頭有白銅圈，黑皮鞋	
180		3左右		女	紅花布襖褲，花襪，黃皮鞋	
181	陳煥忠	9	海寧	男	紅絨線衫褲	福建路513號（已領）

白吉爾中將昨正式宣布 正調美海軍來滬
聲明目的僅在保護美僑生命財產 預料英國海軍當局將作同樣措施

〔合衆社本市訊〕美西太平洋艦隊司令白吉爾中將，昨晨在記者招待會中宣稱，渠正調遣海軍陸戰隊乘運輸艦立即來滬，以保護美人生命財產，包括上海電力公司在內。渠稱：陸戰隊不致在岸上駐營，將留在運輸艦上，僅在美人生命財產受威脅時登陸，白氏解釋，在中國內戰中，並無任何干涉之意。渠復稱，目前旅滬美僑，估計約二千五百人，將來均可登於停泊外灘黃浦江中各軍艦避難。

白氏強調稱：派遣海軍陸戰隊，其目的僅在於萬一中國地方當局無力維持上海治安時，保護美僑之需。渠表明：對於此項計劃，美方已得中國當局之廣泛協議。白氏稱：吾人正密切注視中國情勢，如果環境有需要之時，吾人當出動相當數量之陸戰隊至上海，竭力保護生命，並在可實行之範圍內，保護商業，各項設備，以及重要美人福利。吾人不擬以美軍替代當地警察，當僅僅用於萬一地方當局無力控制情勢之時。渠將盡力向中國人士保證，美國並無任何永久活動之意。渠稱：吾人並非來此參預中國內戰，但為保護美人。欲負保護全上海所有美國財產之責顯無可能，但吾人相信能保護重要財產。將來可能令上海所有美人登軍艦避難。如情勢許可，則日間可能准予留岸工作，而於晚間返艦住宿。一俟情勢恢復正常，陸戰隊即將撤退。對於非美國之西人之需要，渠亦將予以考慮，但不得登美艦避難。據白氏估計：京滬區有足量之商船，可於三四小時動員，使一萬八千人避免危險，予以保護。白氏對行將來滬之陸戰隊人數，拒不發表，但揣想現在青島之陸戰隊主力，必要時可趕抵上海。

又據上海方面美海軍指揮人克勞福將軍稱：美海軍當局已與英海軍當局保持接觸，預料英國之保護措施，將與美國計劃相同。

〔聯合社本市訊〕美國西太平洋艦隊司令白吉爾昨日再三聲明，美軍開滬並非參加中國內戰，僅保護美人及其事業，不能代負維持治安之責，故在局勢無法控制時期之內，祇有將美僑移居艦上。

廠商發給年終獎勵金 辦法提市政會議通過

〔本報訊〕本市各廠商三十七年度發給年終獎勵金辦法，經社會局擬具，提經昨日市政會議通過，茲錄全文如下：㊀三十七年度年終獎勵金，以工資一個月為原則。各廠商如有營業不振無力負担者，得酌減之。其因營業虧蝕經查明屬實者，得予免發。前項獎勵金各廠商得依其營業狀況與勞方協議之。㊁工廠論件計算之工人，除臨時雇用者外，應依照前項規定辦理。㊂臨時工仍依三十六年成例辦理。㊃公營公用事業之職工，仍依向例由該管主管機關核辦。㊄凡職工服務時期不滿一年者，依其服務月數比例核減之，但至少不得低於十二分之一。㊅年終獎勵金以發給時之當月份生活指數計算，但有習慣者，從其習慣。前項獎勵金各廠商如因經濟週轉關係，得分次發給之。㊆各廠商如因發給獎勵金而發生爭議時，應申請社會局依法調處。如解調不成，迅予提請勞資評斷委員會評斷。經評斷後，勞資雙方不得異議。在調處或評斷期間，雙方更不得有任何違法行為。

下關員工又怠工 京滬各次車誤點

〔本報訊〕京滬綫昨日自南京來滬之各次客車，除錢塘號誤點五小時後於下午八時半到達本市外，其餘如五次，七次，十五次特快車及飛快車等，至深夜十時三十分仍未到滬。聞又係南京下關車站員工要求發給家屬遣散費實行怠工所致。（按本月八日曾有同樣事件發生）。

京杭綫乘客擁擠 增開客車各一列

兩路局以乘客擁擠，特決定自昨日起增二五五次二五六次京杭上下行臨時客車各一列，並規定二五五次車由南京發售直達杭州之客票，中途各站，概不售票。二五六次車則除由杭州售票外，上北站亦發售蘇州，無錫，常州，丹陽，鎮江及南京站之車票。茲將其行駛時間誌後：二五五次車每日十八點由京開出，二十四點抵上海，零點二十五分由滬開，五點零五分抵杭州。二五六次車每日零點三十五分由杭開出，五點到上海，五點五十分由滬開，十二點十分抵南京。又悉南京市十日舉行戶口總清查上北站十八次特快車車票，十日暫行停售，十一日仍照常。

日戰犯伊籐忠夫 自東京押解抵滬
曾在京蕪殺害我民衆

〔本報訊〕昨日下午有日本戰犯伊籐忠夫一名自東京押解來滬。該犯前係陸軍大尉，曾在台灣殺害美國飛行員，業經美駐日第六軍戰犯審判法庭判處有期徒刑二十年，因其在華作戰時，曾在蕪湖及南京區域殺害我民衆，經我駐日代表團向美軍當局交涉引渡，昨日由代表團武官錢明年少校押解抵滬，即日解交警備司令部轉送江灣戰犯監獄收押，將由本市軍事法庭依法審判。

公敎軍點配米證 定今日全數發給

〔本報訊〕本市公敎員工軍點配給米證，前經決定由市公教人員物資供應委員會核實發給。茲悉：中央及江蘇省駐滬各公教機關軍點配米證，定於今日全數發給，領證公教單位可向該會洽領。至各機關補報公教員工，尚未領得軍點配給米證者，亦於今日同時辦理，逾期將作放棄論。

招商局不準備南遷 亦無疏散人員計劃

記者以近日外傳交通機關有準備南遷者，特訪晤招商局總經理徐學禹，詢以招商局是否有南遷及疏散計劃，徐氏答稱：關於此點，交通部並未有所指示，況現在軍公運輸正在繁忙之際，所夕以赴，猶虞不繼，並無餘暇計及南遷。亦無計劃疏散人員之準備云。

中紡各廠工人請發工資四個月

中紡公司所屬各廠工人因聞職員近由公司發給疏散費每人四個月，昨特推派代表往總公司要求同樣發給工資四個月，不得要領，復往社局請求調解。當由趙副局長召該公司張處長等試行調解。公司代表堅不承認有疏散費之名義，職員所領者，計預借年終獎金二個月，此外一個月為秋季獎金，一個月為老勤獎金。趙副局長認為公司此舉，勢將影響其他各業，工人所提要求，不能認為無理，當經決定辦法二點：㊀工人應派代表出席今晨該公司董事會議。㊁由社局向吳市長請示處理辦法。工人得酌派代表於今日午後往社局聽取當局意見。

中航器材南遷 職工惶恐 餓工抗議

〔本報訊〕中國航空公司龍華機場職工，因最近公司當局將重要器材南遷香港，而對於職工處置尚無明白表示，羣情惶恐，昨日中午會一度餓工抗議。記者昨訪該公司負責人，據稱：公司重要器材之南遷，乃因華北業務緊縮後，為謀華南及南洋方面之發展，在香港關立基地，故將一部份器材南遷，但並非將總機構自滬撤退。渠並謂觀察局勢，似根本不需要撤退，故職工之恐慌，乃為自相驚擾。公司當局決無遣散裁員之決定云。

本市各界領袖發起組織 自救救國聯合會
通過綱要明晨舉行成立大會

〔本報訊〕本市各界領袖潘公展，杜月笙，方治，王曉籟，徐寄廎，錢永銘，李銘，陳其采，顏惠慶，吳敬恒等二百十八人，為團結愛國人士，發動人民力量，確保社會安全，協助政府，促進政治革新起見，發起組織「上海各界自救救國聯合會」。並於本月八日在上海地方協會舉行發起人會議，通過組織大綱草案，並定於明日（十二日）上午十時假座中正東路浦東同鄉會舉行成立大會，該會之工作綱領如次：甲．協助政府促進政治革新，加強地方自治，發動人民自衛，防止一切破壞秩序之陰謀與活動。乙．協助恢復生產，統籌物資流通，俾人民得各安其生業。丙．協調勞資關係，鼓勵社會互助，增進人民就業機會。丁．救助傷兵及難胞。戊．策動國民外交，爭取民主國家之同情與援助。己．發動輿論，使眞理與公道，得普遍深入於人心。庚．其他有關自救救國之行動。

擠兌金銀 目擊有弊
·排長憤向行員責問·
對機關社團中人請兌者 頗有人主採配給性辦法

〔本報訊〕本市金銀存兌秩序，迄未有所改善，且據目擊者談，央行方面已發生舞弊等情。據昨日派赴三馬路外灘央行維持秩序之憲兵第九團排長王慶及士兵胡金龍等稱：昨晨該行開始辦理發放申請書時，第一號及第三號（或為第四號）申請書，不僅為該行行員取去，且同時有一衣黃褐色西服年約三十餘之行員，跑至該處，向發放者索去一張。把守大門者亦未能盡職，曾發現一人將其子強拉入內，領取申請書。或對已兌過金銀之黃牛，臨時允其掉換身份證者，諸如此類，不一而足，故至上午十一時，該行即以已發出一百〇七號申請書為理由，宣佈停發，一時鵠候門外之羣衆蜂擁而入，秩序為之大亂，然此時眞正排隊者，僅領到第九十七號申請書而已。當時王慶排長激於義憤，即責問發放之行員，為何第一百號至第一〇七號？當時該行員瞠目不知所對，僅稱：渠只管發申請書，不管號碼。其中情形，大堪玩味。

按日來存兌情形，目見耳聞，確已弊端重重，除製造一批職業黃牛，及為少數人造成發財機會外，奉公守法之社會人士，已根本無存兌機會。據聞頗有人主張對機關社團，採取配給性質之存兌辦法，以補救現行辦法之缺點。

存款兌黃金 每次限十兩

〔本報訊〕存款兌現業務，自經改為憑身份證發兌後，擁擠情形迄未改善，且每紙申請書對兌金數量並無限制，故遇有鉅額之兌戶，點鈔時間不無延宕，影響及於大量之小額兌戶。中央銀行有鑒於此，昨起又改變辦法，每人每次以兌購黃金十兩為限，惟對兌換次數，並不限制。兌換銀元辦法依舊不變。相信經過改變後，黃金得較以前普遍供應，分發號單亦可較前增加。昨日起中中交農四行均已照新法辦理。

又中央銀行昨特公告，凡各界持有該行九日以前之申請書者，統限於九日兌訖。

警備部門前亦擁擠

〔本報訊〕軍警存兌金銀，自規定先在警備司令部申請後，迄今已有兩日，因每日發出申請許可書祇限二百張，而前往申請之軍人，為數恆在六七百人以上，以致司令部門前擁擠不堪。警備司令陳大慶並規定自即日起，凡申請存兌黃金在五兩以上者，不但必須具有現役軍人之身份證件及證明其正當用途，並得由陳司令親自接見，個別談話後，始可允准。

鑽寶義賣券開獎 得主廿日起領取
·頭獎係由老匯利源票行售出·

★★★★

〔本報訊〕中央信託局主辦第一期逆產鑽寶義賣券，昨日下午二時在市體育館開獎。本期發行六十萬號，共開出頭獎一二三四一一號等中獎義賣券一百二十號。本月二十日起得主可憑券向天津路二號中央儲蓄會領取中獎鑽寶。昨日開獎典禮由中信局長程遠帆親臨主持，財部等各機關均派代表參加監察。市民觀者數百人。開獎工具卽為房屋義賣券開獎時所用之中央儲蓄會三架搖獎球，開獎方式亦與房屋義賣券開獎方式相同。自二時三十分開始，至四時三十分全部搖出，頭獎據查係南京路老匯利源票行售出，二獎南京路文達文具店售出，三獎杭州裕樂行售出，四獎新新公司樓上明利號售出，五獎中央儲蓄會售出。茲誌頭獎至第十獎號碼於後，（其餘詳見本報第六版中信局廣告）：

獎別	號碼	鑽寶種類	數量	獎別	號碼	鑽寶種類	數量
頭獎	123411	五克重獨粒鑽戒	一只	六獎	017488	藍寶小方鑽戒	一只
二獎	599786	祖母綠戒	一只	七獎	395073	鑽寶石戒	一只
三獎	479149	小鑽蛋形翠戒	一只	八獎	161906	翠馬鞍戒	一只
四獎	565061	獨粒白金藍鑽戒	一只	九獎	293828	翠寶鑽戒	一只
五獎	498761	小鑽翠寶戒	一只	十獎	292178	翠西裝袖口鈕	一對

江亞罹難者屍體 昨日撈起百餘具
遇救赴甯波定海兩地者姓名查明

〔本報訊〕江亞輪遇難乘客屍體，昨日午前又經撈起一百五十二具。另棺材一口。

甯波旅滬同鄉會江亞輪慘案善後委員會宣稱：昨（十日）接報告，江亞輪失事後，由民船救起旅客廿二名，其中十四名已送往定海，另八名送往甯波，茲將送往甯波之八名姓名錄後：㊀張釗華．㊁徐永財．㊂徐慶林．㊃張菊濤（南市花烟街竹巷街一九五號）．㊄金文德．㊅徐陳氏（虹口有恒路八四二號）．㊆樂林發．㊇潘永年（河南路西前街四〇號）。

又據報告：刻有茂利輪協理胡以忠報告稱：該輪前次救出之江亞輪旅客，除駁至江靜輪外，倘有十一人，因自願去甯波定海，故隨該輪去定海，再由該輪免費送往甯波（內二人受傷在定海醫院，已隨該輪返滬）。其姓名住址如後：㊀金輔楷．法大馬路東自來火街．㊁陳渭陽．甯波中山路一六五號．㊂陳倚明．上海中山東路一六七號．㊃金寅初．上海徐姚路五三七弄三民電料行．㊄永文甫．甯波江北岸一横街廿三號．㊅王鑫堯．上海中山北二路一八一號．㊆戎嘉昌．甯波東鄉李治鎮．㊇潘碧輝．甯波江東百丈街．㊈徐孝球．上海霞飛路四明里七〇號．㊉呂德正．㊉㊀呂與氏（呂姓二人係在定治癒後乘茂利輪返滬，住虹江支路廿八號）。

川沙沿岸發現屍體

又招商局濟安輪於八日晚派往川沙南北沿岸及岸上探撈屍體，已於十日晨回滬，據報告：該地共發現屍體十四具，其中孩屍一具已經運滬，其餘因駐軍須具證放行，故未運來。決於今（十一）日再派輪攜帶證件前往運回，俾被難家屬領回。

本季第一次·精彩足球賽·
青白冠軍姿態 一球力勝東星

〔本報訊〕本市體育記者聯誼會主辦之足球友誼賽，青白東星昨日會師逸園，兩隊勢均力敵，旗鼓相當，在極度緊張之形勢中，青白以寶貴之一球得勝，擊敗東星，上半時零比零雙方俱無記錄。競爭之劇烈，表演之精彩，尚為本季初見，逸園座上，球迷八千餘人，盛況空前。裁判沈回春巡邊陳吉祥何春暉。

青白以一比零擊敗東星，充份表現其冠軍姿態，開賽後二十分鐘，青白開始取得優勢，惟一再猛攻均無結果，下半時之局勢，仍在青白控制下，卒由高保正攻入一球，奠定勝利。東星久攻不下，士氣漸衰，無法挽救。雙方實力，論守衛不相上下，青白有嚴士鑫孟義良，東星有吳祺祥鄭乘彝。前鋒之靈活。則青白之小羅阿福保正，除費春華稍形遜色外，餘以金祿生，其動作之美妙，東星當難弗如。東星勇則有餘，智尚不足，每到門前，缺少攻門鞋子，設無祺祥居後，失球之數，奚止一隻。青白上半時猛攻不下，下半時以高保正調前，鋒綫遂大為生色，足見佈陣之時，與勝利殊有莫大關係。

三時開賽，東星開球，雙方相持不下，東星銳氣方盛，屢攻不已，但一無成就，約計二十分鐘，青白形勢漸轉，惜阻於祺祥，亦徒然望門興嘆，陷於苦戰中小時餘，仍然一雙鴨蛋。休息後重行登場，高保正調任前鋒，劉體寅下野，甫經接觸，僅二分鐘，小費在邊綫急進，過送門前，高保正接住，機會極佳，一可中之球，竟一飛冲天。七分鐘後，又見青白進白，小羅得球，在左方邊綫直進，金祿生轉向中央呼應，史大法李承先，俱被一旋而過，進抵底綫，急向中傳，羅永福門前一擱，高保正候過正着，低頭一頂，好容易球入網內。球路之淸晰，傳遞之美妙，八千觀衆，大為折服。青白先開紀錄，東星門前，滿城風雨，金祿生又是一吊，惜羅永福未曾頂中。青白攻勢銳利，未見成功。及時間將畢，史大法被嚴士鑫一碰，門外三十碼處，得罰任意球，高送門前，張吉良趁勢一揮，球中門不彈下，竟未入網，此球不進，東星之希望遂成泡影，勝負亦有幸不幸也。銀笛長鳴，青白以一比零奏凱。

▲青白
黃仕傑
嚴士鑫 姜關濤
伏迺棠上 許沐然下 孟義良 高保正上 許沐然下
金祿生 羅永福 高保正 劉體寅 費春華

▲東星
關承寬
鄭乘彝 李承先
吳凱敏 吳祺祥 史大法
姜現 陳勛 張吉良 王寶山 王步榮

冬賑廣播第一日 募得廿三萬餘元
杜月笙廣播呼籲

〔本報訊〕昨為市救濟委員會假本市電台勸募冬令救濟經費第一日，該會主委杜月笙廣播，籲請市民發揮人類互助精神，踴躍捐輸，使難胞得到最低生活，以安定後方。昨全日廣播勸募成績，共得金圓廿三萬六千餘元。

今日足球賽
甲組中航對羣力

足球聯賽，今日甲組一場，中航與羣力，下午二時半在逸園交鋒，裁判陳道宏，巡邊何春暉張樂，門劵十元五元兩種。

南市足球賽，今日兩場，秩序如下：
㊀青白對遠東　下午一時三刻
㊁恒義昇對新仙林　三時一刻

晨友杯籃球賽 仁餘戰勝健樂

晨友杯籃球賽，昨晚健樂仁餘相逢，二隊俱為五勝一負，成敗與冠軍希望有關，結果仁餘以四十九比四十四分擊敗健樂，上半時二十比十一，健樂落後九分。乙組一場，青友廿四比廿二克廣行。

中學杯排球賽 今日開始複賽

中學杯排球賽，今日開始總複賽，秩序如下：
㊀粵東對省上中　下午二時
㊁聲光對育才　二時三刻
〔昨賽結果〕㊀省上中勝濟心，廿一—九，十八—廿一，廿一—十九。㊁育才勝伯特利，廿一—十一，廿一—十一。

·體育簡訊·

▲中柱與鋼鐵兩小型球隊，今日下午三時在新閘路揚子球場，舉行友誼賽。
▲華山路青年網球會今日下午一時半舉行表演賽，有單雙打三場。
▲九九田徑隊明日上午八時，假虹口中正公園舉行總練習。
▲廣東杯籃球賽，今日二場：㊀友愛對芷江（甲二）二時三刻，㊁K隊對英華（甲二）三時三刻。

向警備司令部索取申請書兌換金銀之軍人行列（本報攝）

滬西西服號盜刦 兩犯被當場截獲
供出同黨係士兵

〔本報訊〕滬西梵皇渡路七三六號鴻泰西服號，號主朱鴻發，前晚九時許，突來盜匪四人，二人執槍，當將夥友學徒等，驅至擱樓上，由一匪在旁監視，餘匪在櫥窗內刼掠男式皮短大衣九件，中裝黑呢大衣一件，豹皮女大衣二件，中裝男大衣一件，貂皮女大衣一件，共計十四件，携贓而逸。斯時主婦朱陳氏已潛出後門，致電江甯路警分局報告，分局長王心恒立飭刑事股長林德銘，會率警長胡志傑，警員張延新，王成龍，張玉林，俞明律等，乘警備車趕到，當在門口截獲兩匪，奪下贓物，餘兩匪卒被乘脫逃。被捕兩匪經解局偵訊後，據供一名魏禮田，一名張大泉，並供出在逃同黨，名爲戴金生，唐志全，均係某軍事機關士兵云。

禁烟毒治罪條例 實施期延長一年
條文修正處刑加重· 地院昨已接奉命令

〔本報訊〕禁烟禁毒治罪條例，於本年八月二日實施期間屆滿，十一月二十六日經立院修正通過公佈，實施期間延長一年。地院昨日接奉司法行政部正式命令，另附修正條文，對於犯罪者，處刑較前加重。其中規定販賣吸食烟毒者，最輕刑處三年以上五年以下之有期徒刑（以前僅處刑數月）。惟販賣或吸食蔴烟（新疆省所產）者，量刑可酌予減輕。地院沈天保院長，已自本週起，開始審理烟毒積案。

冬賑施粥 一處開始

〔本報訊〕本市多令救濟委員會施粥工作業已開始，在籌備中者共有施粥廠十八所，其中南市海潮寺施粥廠，已於昨日開始，可救濟難民三千人，浦東有二所，可救濟難民三千人，定明日開始。閘北有七所，可救濟難民二萬七千人，虹口海寧路施粥廠，可救濟難民二千五百人，均自十六日開始，全部可救濟難民六萬人，每人每日二合米粥，每日共需食米一百二十石。難民登記業已截止，已登記難民憑證吃粥，證分紅，藍，黑，三種，紅色證吃粥時間上午七時至八時，藍色證上午八時至九時，黑色證九時至十時。

兒童福利會呼籲 ·捐助孤苦兒童·

上海兒童福利促進會，因鑒於本市廿七個孤兒院所五個棚戶區之兒童福利站設備簡陋，缺衣缺食，情況至堪憐憫，特向準備離滬之慈善人士及公私機構等呼籲，請求彼等將棄置無用之辦公桌椅，傢俱及廚房用具，舊衣被褥，玩具等彙贈該會，該會會址在四川中路五九九號青年會內，電話一五一九〇分機四號。

敎局擬貸款救濟 敎師捐款不踴躍

〔本報訊〕市教局李局長昨稱：各報發動補助不收第二次學費私校教職員生活之尊師金，捐募成績並不踴躍，敎局現擬另向各銀行接洽貸款，貸予該批私校敎師，以解救彼等生活困難。又市中校長建議本學期提早十天放假事，李局長表示可予考慮。

本市簡訊

▲十月份公教煤球之購領，將於本月十五日截止。
▲中華學藝社於日昨舉行年會，出席潘公展，周昌壽等。對恢復學藝大學事有詳細討論。
▲中訓團滬同學聯誼會昨舉行餐會歡送宣鐵吾傅正模。
▲本市各界招待慰勞戡亂將士委員會，昨派員往江灣傷兵醫院慰勞負傷將士，每名發給糖果一包。
▲昨在軍警憲三方面會同下，拘獲散兵游勇百數十人。
▲衛生局將兩項配藥價格調整，斯多瑪新每瓶四十五元，配尼西靈每支十五元。
▲市小敎職員聯誼會，從新辦理會員登記手續，地點在呂班路阜春國民學校。
▲本市各公私農業機關團體三十餘單位，組織上海農業團體聯誼會，昨日成立。
▲國際郵件資費原定十日起調整，茲決定暫緩實行。
▲匡社平劇組定十二日假律師公會舉行冬季彩排。

氣象預測

華中：陰，局部有雨冷轉晏，中度北風至東北風，晨有霧，晚輕霧。
上海：陰，冷，有霧，時晏，中度北風至東北風，晨夕輕霧。
東海：陰，南部有雨，清勁轉強烈北風至東風，巨浪，長沿海有霧。
十日溫度：最低攝氏八度八（華氏四十七度八），最高攝氏十二度一（華氏五十三度七）。

美麗牌
有美皆備 無麗不臻

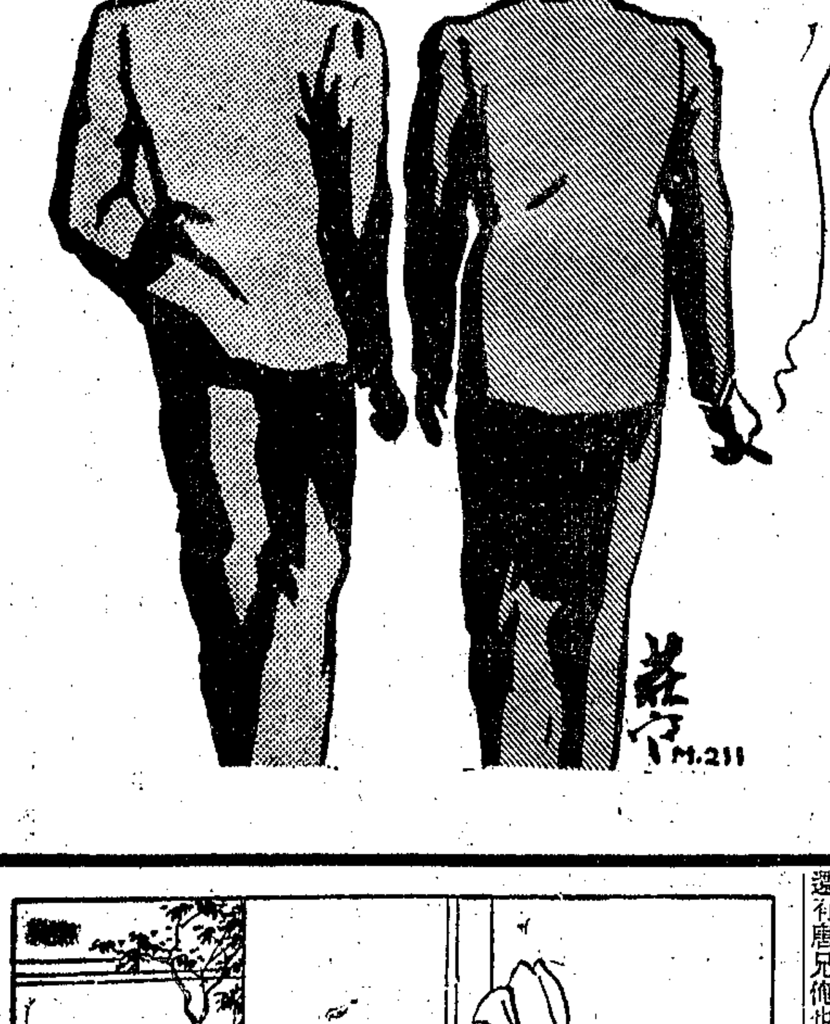

上等社會 人手一枝

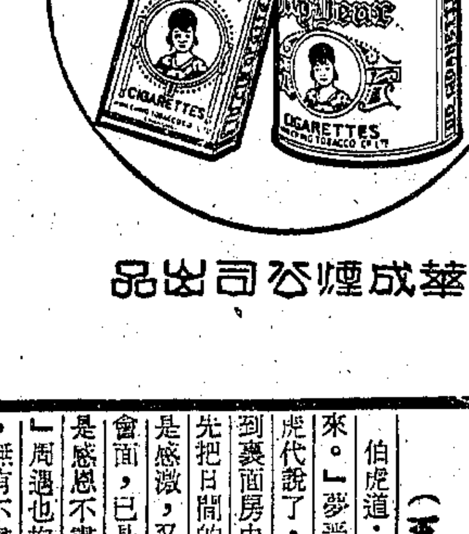

華成煙公司出品

十美圖（五十一） 一忽兒就不見了

張荻寒畫 張伴青文

伯虎道：「我就爲你的事兒，才請了他來的，省却麻煩，所以越牆進來。」夢晉聽爲了他的事，曉得此人定有來歷，連忙上前動問姓名，伯虎代說了，又道：「我們坐下細談。」夢晉道：「這兒恐怕驚動別人，到裏面房中坐罷。」於是點了燭，關上門，引到後面臥室中坐下，伯虎先把日間的事，仔細說一遍，又把方才怎麼來的，一一說了，夢晉又是感激，又是驚疑，覺得周遇雖是武人，心思却也週到，能和素瓊會一會面，已是很不容易的事，當向他拱手道：「周兄肯行此義舉，小弟已是感恩不盡，倘更累及朋友，怎能對得住人，不過以後還須借仗大力。」周遇也抱拳道：「朋友的事，就是自己的事，老兄有用得着俺的地方，無有不盡力爲之。」夢晉道：「周兄可能今晚就帶小弟進去一會？」周遇道：「亦沒有不可，不過令親住在那一間房內，還須先探得明白，還有唐兄俺也得帶他回去，就在明兒這時候，俺自來找你罷。」又對伯虎道：「我們好走了。」夢晉也不敢留，持燭送出書房門，看伯虎伏在他背上，一忽兒就不見了，夢晉呆了半晌，回到書房，還當自己做着夢兒，定一定神，又覺不是，當時心中又是悲，又是喜，整整一宵，未曾睡得，明天睡到近午方起，不待天黑，就吃晚飯，囑咐下人們，早些去睡了，一人坐在書房，虛掩了門，秉燭待着，聽譙樓上起了更，還不見門外有一個人影，心中兀是焦急，想今晚上不會來了。

惠靈協記藥房
專營 配尼西林 肺病新藥 奧利精 糖通
市價準確 成交迅速
廣西路84號電話95425

香港星島日報 上海總經銷處
歡迎各界 直接訂閱
地址北京東路八五一號301室 電話九七七六一

謝報盈册·治愈鐵證·歡迎參觀·以表眞實·時間
痔瘡 痔漏專家
熊嘗爵 四川重慶
五代名醫 [illegible]

李泰鈞 專門眼科
最近返國 前英國愛丁堡皇家醫院眼科醫師
施行角膜移植及眼部各種手術並驗光配鏡
鳳陽路（白克路）五六四號 每日午後一時至五時 電話三八一三〇

十三日專機自滬直飛 廣州
來福旅行社
四川中路620三樓22號電話一六〇三三

德利運輸有限公司
運輸 報關 堆棧
危險品專儲倉庫
第二倉庫 東長治路 第三倉庫 溧陽路 第四倉庫 周家嘴路 第五倉庫 塘沽路
建築特殊 設備安全 警局特准 科學管理
總公司 廣東路六十四號 電話一六四〇七 危險品倉庫地址江灣路虹口公園後邊

欲租1000至5000噸輪駁載運貨物機器者注意！
本局有輪駁往香港，台灣，廣州等地，凡工廠商號及公私機關有貨物及器材設備等運往上述各地者（包裝好在該地並有貨倉設備）請駕臨中國航業局接洽，地址：南京路一五三號美倫大樓二樓202室 電話一九二九五

申報分類廣告 刊費廉 收效宏 電話接稿九三三四八號

浙贛鐵路
浙贛鐵路簡明行車時刻表

為樟樹贛江便橋通車自十二月四日起開行杭株直通客車中途不再過渡並改訂行車時刻通告

自卅七年十二月起實行

41次 杭株尋常車	5次 杭蘭特快車	3次 杭南特快車	1次 杭株特快車	下行 站名 上行	2次 株杭特快車	4次 南杭特快車	6次 蘭杭特快車	42次 株杭尋常車
開 8.30	開 16.10	開 9.30	開 13.30	杭州	到 9.00	到 5.00	到 14.00	到 2.10
10.28 / 11.10	19.04 / 19.19	12.26 / 12.41	16.12 / 16.26	諸暨	6.22 / 6.07	2.09 / 1.53	10.48 / 10.30	21.47 / 20.57
16.29 / 17.29	22.43 / 23.00	15.43 / 15.53	19.19 / 19.29	金華	3.14 / 3.04	22.53 / 22.38	6.50 / 6.30	14.15 / 10.28
	23.40 到			蘭谿			5.50 開	
20.46 / 21.23		18.23 / 18.40	22.10 / 22.23	衢縣	0.29 / 0.27	20.02 / 19.48		6.48 / 6.08
4.24 / 5.00		23.13 / 23.28	2.38 / 2.55	上饒	20.11 / 19.59	15.32 / 15.19		23.50 / 22.22
10.01 / 11.25		3.14 / 3.29	6.39 / 6.59	鷹潭	16.14 / 15.54	11.35 / 11.22		17.28 / 16.26
19.40 / 21.40		8.40 到	12.00 / 12.20	南昌	11.08 / 10.41	6.00 開		7.40 / 5.55
1.32 / 2.45			15.24 / 15.44	樟樹	7.37 / 7.17			1.59 / 1.29
23.00 到			6.00 到	株州	17.00 開			8.00 開

外匯資產換發移轉證 簽證手續在研究中

多數主張採分期制度以免影響市場

關於移存中央銀行之人民所有外匯資產，換發外匯移轉證一事，各有關機關，日來正積極研究中。頃據金融當局人士稱，是項辦法，原則上業已決定。目前各方所研究者，係該項移轉證發證之時間及方式。彼謂：據各有關人士所提出之意見，對於此項移轉證之簽發，均主張仍採分期制度，藉免大量簽發，而影響市場價格。至於進口商及商業行莊方面人士，則對此咸抱懷疑之態度。彼等認爲政府此項決定，是否能使原有人不蒙受損失，頗難斷言。彼等咸集中注意於時局之發展及輸入許可證尺度之放寬，蓋彼等認爲此二節，將直接決定今後移轉證之價格故也。

棉紗盤旋趨堅

布疋人心看好價再上升

棉紗做開均見穩秀，客路去化仍狹，僅廣東台灣方面略有銷路，複製業採辦亦鮮，至於公用事業加價一倍左右，有關棉紗成本，故執有者扳價少售，價乃盤旋趨堅。四二支藍鳳由一二五〇〇元原盤開出，中途雖曾拉至一二八〇〇元，但最後仍回至一二六〇〇元收市，結果較前微升一〇〇元。餘如寶光金城等亦挺一〇〇元，三二支藍鳳及銀月各漲二〇〇元，四〇支藍鳳好起七〇〇元。二一支雙馬現貨初以一一〇〇〇元之高盤開出，一度喊低至一〇〇〇〇元左右，終以一〇四〇〇元收市，軋升六〇〇元。又棧單最高接近萬元大關，最後做九四〇〇元，亦高四〇〇元。二〇支雙馬由九二〇〇元喊高至九五〇〇元結局，軋升六〇〇元，其他一六支以下各檔粗紗，均微露秀色。寶光九九〇〇元，四二支雙股紅立馬一一八〇〇元，四〇支三股紅寶光一二五〇〇元，六〇支日光一五〇〇〇元。

布市向榮，各布走勢尚佳，開後客帮伸手甚緊，本街抵補亦力，乃步趨高翔，終以堅檔收市。龍頭細布由三七五元步升至三九〇元結束，較前漲起二八元，中檔細布如五福與喇叭童最後均做三五〇元，四君子元嗶嘰最開三九〇元，中途僅至四一四元爲最高，收市徵回至四〇八元，軋高二三元，金莛妙舞元嗶嘰高二〇元，至於雷峯塔元嗶嘰則仍維持上日三八〇元之原盤未動。四君子直貢緞高至四二〇元結束，染織廠開貨尚少變動。

中紡開紗 中紡昨開紗九種之多，因近大量資金流向黃金市場，以致售紗數量甚微，僅售出四六件，其核價爲二〇支金元寶（稅在外）七〇〇〇元，六支蜀日光二八〇〇元，八支日光四三五〇元，一〇〇〇〇元，五支水月五七〇〇元，三二支雙股豐年一二〇〇〇元，四〇支紅……

絲·綢·平·軟

人絲昨日市況微見升騰，走勢平庸，場上吐納仍稀，交易未見暢旺。一百號天橋九五〇〇元喊開，中間微軟微堅，市價步高步低，市氣鮮少波動。收市以九六〇〇元了結。東洋九六〇〇元做開後，亦因實銷不動，散戶觀望，人心無任何刺激，市況盤旋甚久，迨至收市以九七〇〇元結束，軋升百元。

生絲外銷市價昨日無何上落，洋行帮納胃微細，交易不多，內銷貨因連日漲勢未高，昨日人心看好，場上買氣轉濃，市價緩步上升，C級七八勻度一三〇〇〇元有成交，續升五百元。優級零担普通零担均跟升五百元。

綢絲昨日市況續疲，場上依然出多進少，市勢一蹶不振，人心繼續看小，收市均見挺跌。華強初開七四〇〇元，直至收市續小二〇〇元，中間吐納平均，午後買氣稍轉，客銷略有進意，喊價高三百元。

外匯移轉證下跌

買進者爲數甚少

〔本報訊〕外匯移轉證行情，前因央行委托其他國家銀行大量購進，遂作直綫上升，竟達五十元之高額。後因台灣出口商人有大量供應，爲數達三百萬美元以上，一時供過於求，行情疲落，昨晨由四十八元之價格，跌至中午四十六元，買者尙稀少。據出口商方面之意見，在移轉證行情暴落時，希望央行積極扶持。

又訊，輸管會息：已付款自備外匯物資申請進口所發之許可證，本月二日至八日共核准美金六萬八千七百廿五元五角五分，及港幣一萬零四百元，運前共計美金五十四萬六百四十二元四角一分，港幣一萬五千一百八十元。

工業貸款部份 已接受申請

〔本報訊〕有關工貸之各項準備工作，現正積極辦理。工業貸款部份，申請書昨已印好，已接受申請，手續上規定由各業公會向央行申請，或由各廠向承辦之商業行莊洽辦。定貨貸款之申請書今日可印好，即可開始接受申請。

銀根鬆現鈔緊

昨日市間銀根，鬆勢仍告持續。市場拆息，始終起伏於日拆廿元至卅元間，合月息六角五分至九角，多數均以七角五分成交。頭寸供求均旺，現鈔籌碼，則仍告匱乏，業內行莊重又限制提領。有限取二百元者。此中原因：據悉，（一）兌換金銀均需現鈔，兌換金銀者，紛紛設法現鈔，金圓券回籠後，現鈔致告缺乏。（二）各地申匯雖已回低，但未抑平，一般貨帮，大量攜帶現鈔出境，以牽取申匯，亦爲現鈔缺乏之最大原因。

百物下跌聲中 出口物資獨漲

近來本市百物下跌，惟出口物資則反見上騰。上海桐油，每担已由六百元而躍升至八百五十元，漢口已升至六百元，重慶萬縣已升至四百五十元至五百元不等。至于豬鬃，上海四十分配箱亦已上升至每担一萬七千元。聞昨日紐約豬鬃報好，國內售價一致看高。據業內人士稱，上漲原因，由（一）近來出口商雖紛紛脫貨求現，前往台穗，但終不如直接出口商品運至台穗爲穩妥可靠。（二）由于時局關係，前往產區收購商人採辦轉疏，本市貨源稀少，存底又枯之故。（三）外匯移轉證售價上揚，出口利潤較前大增，出口商爭購。

上週申請輸入 較前減三之一

據輸管會息，上週（十二月二日至八日）按中央銀行外幣外匯支付辦法申請輸入者，共二十一件，金額六八、七二五．五五美元，港幣一〇、四〇〇元，較之前週申請卅件，金額九二、七六八．六七元，已減少三分之一。若分類計，則申請輸入附表一之生產器材者九件，金額一七、八九六．八六〇美元，港幣一〇、四〇〇元，輸入附表二甲之必需品者六件，金額一七、〇六〇美元，輸入附表二元工業原料者一八、七六一．六五美元云。

食米欲振無力

到貨仍多去化不暢 麵粉轉疲食油走勢甚俏

食米昨到貨仍湧，南市場八六九九石五斗，北市場四〇六四石，內南市場四六三五石五斗，北市場四〇六四石，市況略滯。以前市產地軋升二十元，然納胃不暢，市價欲漲乏力，結果南北二市各檔食米均微升五元。南市白粳三五五元，早稻三三〇元，薄稻三三五元，羊秈三二五元，北市白粳三六〇元，早稻三三五元，薄稻三三〇元，羊秈三二五元，白元三六〇元。浦東杜豆一九五元，升起十元。

麵粉 麵粉轉疲，人心懈怠，銷路呆頓，致微挫。兵船粉開一二七元，收市一二九元，下疲三元。老車粉開一三九元，收市一三七元，亦跌落四元。其他雜牌粉一致略疲三四元不等。紅蜂粉一二六元，建成粉一二三元，地球一三〇元，燈塔一三二元。

雜糧 雜糧昨到貨尙湧，路尙暢，生仁猛挺，銷市升起五十元，揚州生仁近六〇〇元關，南京生仁四〇〇元，較昨，以五七〇元成交。奶蕨繼續挺俏，九江奶蕨三〇〇元，再升三元。紅糧亦挺起十元，姜堰紅糧一〇〇元，元麥苞米平平，供求相埒。黃豆本街有納，市勢向上，各挺升十餘元。漢口乍豆一五……

食油 食油再升，走勢甚俏。菜內銀根鬆弛，市價一致上挺，青島吉桶陳貨九三〇元，升起三十元，江北吉桶生油九四〇元，亦挺三十元。本廠豆油市況盤旋，開八九〇元高盤，至八五〇元，收盤爲八六〇元，較昨市微升十元。生菜油七七〇元，開七六〇元，收市亦挺起六〇元，熟菜油轉秀三〇元，吉桶小車九〇元，轉挺二〇元。豆餅微秀，長字餅七七元，上升一二元。

食糖平軟

食糖連日市況疲軟，執戶觀望不售，客銷雖未轉好，本街略有進胃，惟走勢依然疲軟，各檔除四五號車白糖微升二三外，其餘仍多微跌。

外銷茶平庸

昨日茶市，賣戶扳抬之念，雖若雨後春筍，怒茁不戢，但外銷箱茶，終因輸出商胃納平庸，過程再昂維艱，而在原途掙扎。至於內銷花色，本街等地去化依然……

桐油徘徊

桐油昨市又趨盤旋，局面雖殊，市氣迂迴復堅，尤以低檔細貨，求者更殷，形勢倍覺穩健。良以自各方實需轉狹以來，同業間俱有門可羅雀之勢，致賣戶雖因到存兩稀，而圖扳抬，終感無力續升。迨至收市，徘徊不變。足度白油每担六四〇元，正牌西洪每桶五八〇元，餘均膠着原途。

美援器材 分配額已擬定

政院美援會悉：工業補充器材計劃之分配：（一）交通及運輸之補充器材六百萬美元，（二）全國各地煤礦之補充器材一百萬美元，（三）其他補充器材五十萬美元，（四）華中，華南及西南錫、鎢、銻礦之補充器材五，二五萬美元，包括公用事業，電力公司，過去未能自輸管會申請外匯購置，所須補充器材者，可在此取得若干協助。

工業計劃貸款分配：一，煤礦：長江流域淮南煤礦，三五〇萬美元，華南南嶺煤礦七五萬美元，華中，華南，台灣各煤礦七五萬美元，華中華南高坑煤礦四百萬美元。二，電力：上海電力公司五百萬美元，台灣電力公司三，五〇〇萬美元，（包括建議中之台灣肥料公司一，五〇萬美元）三，肥料廠：台灣益民肥料公司一，五〇萬美元，（該公司由資委會中國銀行愼昌洋行合辦，）台灣基隆新竹資委合肥料廠一百萬美元，南京永利化學公司五萬美元。四，錫及鎢礦：西南錫中，華南二百萬美元，上列各受惠單位現均在進行選擇設計，工程師代爲策劃，擬訂方案，由該會聘顧問工程公司懷特公司，審查核定後，即可由華盛頓經濟總署頒發購料授權書。

商業簡訊

▲建築材料，市況仍在回軟中，磚瓦已跌至無可再跌，水泥散戶仍多售出，每袋降至卅五元，如數目較多，卅元即可買進。石灰續小十元，開七十元。

▲羽毛內地來貨，因軍運頻繁，缺乏運具，致聚積於南京車站，爲數頗多。因之此間出口，仍僅限於以前存貨。如照目前新貨價格，統貨白毛每司馬担須八百至一千元，灰毛七百至八百元。

▲木材市氣不振，洋松方子售與業槽者，每担僅五十元，市間洋松價格，每尺雖仍喊三元，實際則二元五角份無人要。

▲藥材市況，多數平疲，新貨甕皮海門出品喊價六十元，玉竹好貨缺乏，廣木香胡椒終以港電報價格倒掛過鉅，發生倒流，廣帮據辦，市價步升，將復週前市價。

市價一覽（十二月十日）

（▲漲 ×跌）（單位金圓）

品名	價格
◎匯率（指定銀行買賣價）	
外匯移轉證 進	—
出	×四五.〇〇
僑匯	四六.〇〇
台幣	三三〇元合一圓
◎利率（中央銀行掛牌）	
電貼現	日拆每千十二元三角三
同業存款利率	一角二分
日拆	每千九元六角
◎銀錢業利率掛牌	
存息（千元）	五元
放款息（每千）	十五元
同業拆放（每千）	十三元
公庫證又	十三元
市場利息	×七角五分
◎棉紗	
60雙股金城	一六二〇〇.〇〇
又日光	×一七五〇〇.〇〇
42雙藍鳳	▲一三八〇〇.〇〇
又金城	▲一三三〇〇.〇〇
又貓蝶	▲一三七〇〇.〇〇
40支藍鳳	▲一二四〇〇.〇〇
又金城	▲一三三〇〇.〇〇
又寶光	▲一〇三〇〇.〇〇
32支雙股	▲一三五〇〇.〇〇
32支藍鳳	▲一一〇〇〇.〇〇
又銀月	▲一一三〇〇.〇〇
21雙馬廠單	九五〇〇.〇〇
21雙馬現貨	一〇四〇〇.〇〇
20支金城	▲八六〇〇.〇〇
20支天女	▲九三〇〇.〇〇
20支金塔	▲七九〇〇.〇〇
20支紅奎星	八七〇〇.〇〇
20支雙地球	九二〇〇.〇〇
20支紅蜂	▲七六〇〇.〇〇
20支金雞	▲九五〇〇.〇〇
20支大法	▲八〇〇〇.〇〇
20支醒獅	▲七四〇〇.〇〇
20支金寶星	八九〇〇.〇〇
16支天女	▲七〇〇〇.〇〇
16支光明	▲七〇〇〇.〇〇
16支奔騰	▲六八〇〇.〇〇
16支紅蜂	▲六五〇〇.〇〇
16支順風	▲六五〇〇.〇〇
10支寶子軍	▲七〇〇〇.〇〇
10支得利	▲四八〇〇.〇〇
◎棉花（市担）	
周浦籽花	▲三三〇.〇〇
◎棉布（每疋）	
12龍頭細布	▲三九〇.〇〇
五福細布	▲三五〇.〇〇
又龍頭B細布	三三八.〇〇
跳鯉元光斜	▲三五五.〇〇
四君子元直貢	四三〇.〇〇
四君子嗶嘰	▲四〇八.〇〇
一九〇美亭士林	八三五.〇〇
一九〇雛雞士林	八〇〇.〇〇
羅漢圖士林	七六〇.〇〇
一九〇上壽士林	七五五.〇〇
一九〇金九如又	七〇〇.〇〇
一九〇芷江藍布	八三五.〇〇
一九〇貴子士林	七五〇.〇〇
民主藍布	×六〇〇.〇〇
金牌絲光藍	五一〇.〇〇
銀九如元布	五〇〇.〇〇
芷江元貢呢	×四五〇.〇〇
明珠鳳凰藍布	五九〇.〇〇
大妹妹條府綢	四一〇.〇〇
大明府綢	四一〇.〇〇
大明花呢	七〇〇.〇〇
黎明呢	四九〇.〇〇
銀灘漂布	×四一〇.〇〇
一統納夫妥	五四〇.〇〇
◎絲綢（喊價）	
120號人絲	一〇〇〇〇.〇〇
韓里干經	九〇〇〇.〇〇
高級另担	▲一三五〇〇.〇〇
度83高勻廠絲	一七八〇〇.〇〇
又	一七三〇〇.〇〇
度7881高勻廠絲	一六五〇〇.〇〇
美亞被面	▲七九〇.〇〇
天鵝被面	三〇〇.〇〇
大誠格壁綫	×二十.〇〇
◎桐油	
足度桐油（担）	七〇〇.〇〇
正西洪（桶）	六五〇.〇〇
◎棉織品（每打）	
42司麥脫條	七〇〇.〇〇
42府綢襯衫	七〇〇.〇〇
42富樂色又	七〇〇.〇〇
42環球襯衫	七〇〇.〇〇
42DDS襯衫	八〇〇.〇〇
42DD襯衫	七五〇.〇〇
42支ADA	七〇〇.〇〇
白府綢襯衫	七〇〇.〇〇
ABC聯彩褲	四〇〇.〇〇
三〇鵝衛生衫	四〇〇.〇〇
九〇鵝牌又	八二五.〇〇
公和五一〇	四八〇.〇〇
橙帽棉毛衫	四〇〇.〇〇
又三〇衛生衫	八二五.〇〇
二金魚牌又	四五〇.〇〇
一三〇又棉毛衫	七三〇.〇〇
電力牌又	六七〇.〇〇
紅電力又	三八〇.〇〇
萬象絲領帶	三九〇.〇〇
又印花領帶	二四〇.〇〇
三三三無人條巾	二五〇.〇〇
A元新時代印花巾	一一〇.〇〇
九九泰毛巾	一六五.〇〇
大寶花被單	一〇一.〇〇
◎化妝品	
三星牙膏	二七〇.〇〇
黑人牙膏	四七〇.〇〇
留蘭香牙膏	八四〇.〇〇
固齒靈牙膏	八四〇.〇〇
香蘭牙膏	四八〇.〇〇
四合一香皂	三九〇.〇〇
又洗面粉	三〇〇.〇〇
（以上每罐價）	
大號蝶霜	七八.〇〇
大號雅霜	八四.〇〇
大號白熊脂	三八.〇〇
大號白雪	四四.〇〇
（以上每打價）	
◎食米（每石）★南市場開價★	
白粳上	▲三五五.〇〇
又次	×三〇五.〇〇
薄稻上	▲三四〇.〇〇
又次	▲三三五.〇〇
早稻上	▲三三〇.〇〇
又次	▲二九五.〇〇
羊秈上	▲三六二.〇〇
杜秈上	三二〇.〇〇
白元上	▲三七〇.〇〇
又中	三四〇.〇〇
陰元上	三三〇.〇〇
特粳上	三六〇.〇〇
糙米上運袋	三〇〇.〇〇
草粳上	三〇五.〇〇
又中	二九七.〇〇
★北市場開價★	
白粳上	▲三六〇.〇〇
又次	▲三三〇.〇〇
薄稻上	▲三三〇.〇〇
又次	三一〇.〇〇
早稻上	▲三三五.〇〇
又中	三二〇.〇〇
羊秈上	三二五.〇〇
又中	三一五.〇〇
杜秈上	三一五.〇〇
又中	三〇五.〇〇
碾秈上	三二〇.〇〇
又中	三一〇.〇〇
埠秈上	▲三二五.〇〇
又中	▲三一〇.〇〇
白元上	▲三六〇.〇〇
又中	三四〇.〇〇
陰元上	三三〇.〇〇
特粳上	▲三四〇.〇〇
◎麵粉（每包）	
老車粉	×一三七.〇〇
兵船粉	×一二九.〇〇
無錫長城粉	一三〇.〇〇
鳳凰粉	×一三〇.〇〇
順風粉	一二九.〇〇
建成粉	×一二三.〇〇
紅蜂粉	×一二六.〇〇
◎食油（喊價）	
本廠豆油	▲八六〇.〇〇
又生菜油	▲七七〇.〇〇
重慶舊熟菜	▲八二〇.〇〇
江北吉桶生	▲九四〇.〇〇
青島吉桶生	▲九三〇.〇〇
蚌埠吉小蔴	▲九〇〇.〇〇
中植淨熟菜油	八〇〇.〇〇
◎雜糧（市担）	
鄱陽黃豆	▲一六八.〇〇
紹興梅黃	▲一五〇.〇〇
浦東杜黃豆	▲一九五.〇〇
平湖特粗	▲一三五.〇〇
又中粗	▲一二三.〇〇
漢口乍豆	▲一六五.〇〇
又車豆	▲一七五.〇〇
斜橋揀青	×二〇〇.〇〇
管店菉豆	▲一九五.〇〇
奔牛赤豆	一三五.〇〇
崇明沙赤	▲一八〇.〇〇
九江生仁	▲二九〇.〇〇
揚州生仁	▲五四〇.〇〇
臨淮關生仁	▲五二〇.〇〇
南京生仁	▲四〇〇.〇〇
蚌埠雪蔴	▲二五〇.〇〇
黃渡苞米	▲一六〇.〇〇
啟東苞米	▲一六五.〇〇
崇明元麥	▲一二五.〇〇
明光紅糧	▲九〇.〇〇
姜堰紅糧	▲一〇〇.〇〇
◎麩皮	
福新大包	▲五四.五〇
◎豆餅（每片）	
餘記·利字餅	七二.〇〇
裕記·生記餅	▲七〇.〇〇
◎食糖	
45車白精	▲三六六.〇〇
24粗砂	三三五.〇〇
20號中砂	二九〇.〇〇
台赤蔴袋	×三三五.〇〇
又草包	×三一五.〇〇
本廠雪白	×三三〇.〇〇
本廠棉白	×三二〇.〇〇
興化白蔴袋	×三三五.〇〇
又饔子	二八五.〇〇
興化赤蔴袋	×二四五.〇〇
又饔子	×二三五.〇〇
汕頭赤	×二四〇.〇〇
提莊青	×二〇五.〇〇
潼刁青	×二一〇.〇〇
海南赤	×二二〇.〇〇
本廠冰	×二五〇.〇〇
振記片冰	×六〇〇.〇〇
又晶明冰	四〇〇.〇〇
大南·糖	七三.〇〇
三砲台	六二.〇〇
前門	四七.五〇
大英	三四.〇〇
老刀	二九.〇〇
◎紙	
金鼠	二六.〇〇
大克雷斯	▲三六.〇〇
雙斧	▲一九.〇〇
紅三星（以上每條五〇〇支）	×二六.〇〇
美麗（以上每條三〇〇支）	×五一.五〇
前門	×一五.八〇
大英牌	▲一二.〇〇
老刀	▲七.〇〇
茄立克（聽）	▲三五.〇〇
三五	▲三七.〇〇
◎肥皂 固本（箱）	▲二九〇.〇〇
箭刀	▲二八〇.〇〇
黃祥茂	二六〇.〇〇
◎火柴 美麗·箱	▲三五〇.〇〇
鳳凰	▲四五〇.〇〇
白報紙	一〇五〇.〇〇
又對開報紙	一〇五〇.〇〇
西白有光紙	一〇〇.〇〇
十六磅凡立紙	一〇〇.〇〇
根白打字紙	一一〇.〇〇
又紅打字紙	一〇〇.〇〇
40磅道林紙	一八〇.〇〇
輕磅牛皮紙	一八〇.〇〇
32磅二號紙	七.五〇
大隆白玻璃紙	一三〇.〇〇
單面銅版紙	一一〇〇.〇〇
黏性透明紙	一〇〇.〇〇

多捐一分錢 多活一條命　互助精神 發揚　行善必有餘慶

上海市救濟委員會籌募委員會 假座 上海電台 廣播勸募冬令救濟經費

週率：九〇〇 C.K.〇九三一 電話：二三〇一〇 二三〇一六 二三三〇五 八六九一二 地址：中正西路七號

日期：十二月十一、十二日 時間：上午九時至午夜二時

致詞：吳市長國楨 潘議長公展 方主任委員治 杜副主任委員月笙 顏副主任委員惠慶 李副主任委員 徐副主任委員

電台聯合轉播：大中國 中國 中國 華中自由 大中華 文化 九九 ……

今日節目（十一日） 粵劇 越劇 平劇

明日節目（十二日） 彈詞評話 話劇 滑稽 平劇

名伶名票花名詳細名單請參閱新聞報廣告

誌謝 本會本年度冬令救濟籌募……上海市電話公司……本會會址：河南路市商會三樓 電話：四〇三三三

協大祥綢布莊 捐登特此誌謝 此處廣告承

交通部上海電信局公告（37）業話字第5891/1074號 查本局市內電話價目茲經奉准調整如下：

月租費	牆機	桌機	額外通話費
營業電話（一〇〇次以內者）	金圓一百元	一百十五元	自一〇一次至一〇〇〇次（住宅用）每次一圓
住宅電話（六〇次以內者）	金圓六十元	七十五元	自一〇一次至一五〇〇次（營業及住宅用）每次一元
同一場所內之分機	金圓四十元	五十五元	自一五〇一次至三〇〇〇次（同右）每次一元二角
			自三〇〇一次以上（同右）每次一元五角

（公用電話每次金圓一元）其他營業電話使用…… 中華民國三十七年十二月十日

孚中產物保險股份有限公司籌備會公告 本公司經由浙江興業銀行、中國實業銀行……本公司定於十二月十一日下午四時假座南京路廣西路口新華酒家舉行創立會……中華民國三十七年十二月 日

交通部材料儲運總處標購 GRAY MARINE ENGINE 配件公告

交通部上海電信局招標公告 （37）工材第112/1072號

愈我腎虧隱疾

保肺漿

張師魯 胡秀珍 結婚啓事 我倆經徵得雙方家長同意，謹詹於中華民國三十七年十二月十一日在美國波士頓舉行結婚典禮特此敬告諸親友

趙桂德 盧挺英 爲長男承芬 長女瑞華 結婚啓事 茲詹於國曆十二月十二日下午四時假座上海福州路都城飯店舉行結婚典禮謹備茗點恭請諸親友惠臨觀禮時值非常恕不另柬

凌吳海貞 黃人瑋 爲二兒學沂 二女蘇來 結婚啓事 茲詹於十二月十一日在杭州空軍軍官學校俱樂部舉行婚禮恭請 胡校長偉克福證特此敬告 親友

羅雲福 何建中 爲長子億開 長女愛群 結婚啓事 謹詹於國曆卅七年十二月十一日下午三時假大新公司五樓酒家舉行結婚禮……

中國集團結婚 十年信譽 婚者十萬 十二月十二日 十二月十三日 十二月十五日 十二月十八日 ……

高尙公寓廉讓

申報分類廣告 ▲刊費廉 ▲收效宏 請撥九三二四八 徵中區

蔣藝窮 紫斗評 微數命

延興西藥行

宋桂記 益新記 徐成記 TEL.91887 TEL.94748 TEL.81015

新華日曆 出品最好 批價最巧 老牌薄利 歡迎比較 新華書局

雪雲時裝公司

馬蘭記　閩菜　運來福　鄭醫師　古幣古錢　X光

婦科專門 馮偉英女醫師　感謝治愈腎虧生育無能　狐臭 鵝掌瘋 白癜斑 雀斑　朱少雲 包皮專割　雙眼皮 凹鼻　皮膚花柳性病專家 彭玉書醫師　花柳 淋病專科　朱志龍老瘋科　性病疑問 黃振民醫師 性病醫典

流民 杭州冬景 新圖速寫

本報特派員 儲裕生

〔本報杭州八日訊〕連年的烽火，在戰局緊張的今日，連這靜靜地恬適的天堂也不由得震動了起來。那是桐葉蕭疏，剩條老去的仲冬季節，柔美的西子湖也蕭落起來了。

這是由京滬帶來的震動，也是由京滬帶來的流言。城站，這個交通的吐納口，由人擠而變成混亂，由混亂而變成頹勵，從京滬到杭州城站來的人，多半都想轉往江西，廣東，廣西，貴州，他們儘可能的把所有一切箱籠帶走。他們自認爲已是第六等的逃難者，因爲第一等逃難者乘飛機到美國，第二等到香港，第三等到台灣，第四等到廣州，第五等坐船到台灣或到廣州，第六等才由陸路到廣州或內地。從此，杭州人民眼看一批批的逃難者，耳聽一條條的「馬路新聞」，怎不叫人乾着急？

車站舖床疊被 變成臨時宿舍

逃難者愈多了。大家都想舒適，因以都想坐浙贛路的臥舖車，退而求其次的對號頭二等車，也被擠定一空。浙贛路，它又重荷了艱鉅的任務，它剛才修復不久，又遭逢到第二次的大難。

後來，又有人傳說京滬車都不要票就上車，只要擠得上就行，於是浙贛路的乘客們竟也躍然一試，於是不按班次，隨到隨開，可憐浙贛路本想在修復後可以休養生息，現在已成泡影了。

浙贛路車廂不多，行車密度也不多，於是很多逃亡者索與在站上舖床疊被，做起臨時宿舍來，有的人以箱籠疊成界綫，更有的人在角落裏燃起鍋爐，烹調飯菜。

流浪到那年？逃亡到何方？

很多人是這樣想的：「當元代入侵的時候江南小康了很多年，滿代打南京，也要費很多功夫，而杭州又非兵家必爭之地，大可在此小住」。在這一種念頭下，搬來杭州住宿的人實在不少。但是在杭州的人又有另一種想法：「杭州，雖非兵家必爭，但是到底還是可怕的，所以還是跑上海爲好，否則，也得跑江西或內地。」在這一種念頭下，逃亡到上海以及其他內地的杭州住民，也漸漸在多起來了。

最近，有人從江西九江，南昌逃到杭州來的，他們覺得那裏也並不安全。安全，安全，到底什麼地方才安全呢？但是「流浪到那年？逃亡到何方」啊！

英士街一畝地 討金條十五根

據京滬來的人說：「南京的房屋，地價，一切物件，都特別便宜。」但杭州到沒有這個現象，反而顯得貴起來了。英士街一畝地，要討價十五根大條，一間小房屋也要一條頂費，月租白米一石，各家商店，並沒有掛出漲價的市招，反而較上海要加一二成，例如普通被綫，上海售價一百二十元一磅，杭州卻要賣一百六十元一磅。

旅館茶館客滿 歌女神女風行

杭州的旅館，再度宣告客滿，行李箱籠堆得滿坑滿谷，湖濱幾家旅館已經不能再容納了，城站更不必說，連茶館也做了臨時旅邸。可是裏西湖的幾家如西冷，新新，蝶來等旅館，生意却不見得好，因爲今天的旅客，正不是來找什麼「賞心樂事」的，而是爲着逃亡來的。他們要離開交通據點愈近愈好。浙省府爲了使車站恢復秩序，將去滬者由艮山門上車，去贛者由南星橋上車，從此南星橋又是一幅中等流民圖了。

在杭州，咖啡館重又盛行。咖啡館內，歌女唱的是靡靡的樂曲，「坐檯子」，一化就是百數十元，滿不在乎。賭風也有發現，英士街頭的「夜鶯」（神女）也有了主顧，她們不像從前那樣

另有一個鏡頭的文在冷風苦雨中受煎熬了。

流亡學生成羣 在杭尋求食宿

就是流亡來的學生，他們百千成羣，好幾天沒有飯吃，那裏知道杭州站上也顯得混亂，他們是拋家別親的來到異鄉，情緒是相當的壞，於是有許多動作都無意間表露了出來。杭州的市政當局總算是負責的，爲他們解決食宿，但流亡學生去了一批又一批，不斷的來，不斷的去，眞是「流浪到那年？逃亡到何方」啊！

常州軍事指導員 將京文收租被擊

昇送醫院生命甚危險

〔本報武進七日訊〕邑夏溪區軍事指導員蔣京文，擔離職守，率同武裝衞士，到前黃區禮嘉橋毛家橋一帶，代當地富有二三百畝良田之地主毛煥根收租。毛姓富於資，當在滬經營工廠，歷年委託蔣京文收租，手段兇狠，抗不履行二五減租，甚至復以老秤秤穀，從中漁利中飽，以是結怨頗深。七日上午十時，途經毛家橋武錫交界地區，路旁荻蔴中突竄出暴徒七八人，攔住去路，吆令落跪下，旋發槍三四下，蔣應聲倒地。衞士一名「獨眼龍」，竟遭擊斃。暴徒當場逸去。蔣尚未畢命，乃昇送武進醫院救治，生命甚險。

常熟勒斃兩命案 嫌疑犯解地檢處

〔本報常熟八日訊〕揚圖區新開河朱家滙濮居婦朱周氏及子毓文慘遭勒斃一案，嫌疑犯單根生從該業開始。

袖珍新聞

等六名，業經警局偵查完竣，於八日解送地檢處訊辦。據悉：其偵查結果，據與朱周氏有姦之小竹匠稱，在兇手越入時，其中單根生將電筒照射，顯係單爲正兇，惟單始終矢口否認。

鎮江〔本報訊〕蘇省保安司令部爲加強江南治安，定十一日在蘇州召集江南各縣縣長及軍事方面負責人舉行聯防會議。

江陰〔本報訊〕邑西觀山鄉鄉長張亭耙，七日上午偕衞士兩人，至南閘公幹，經過距鎮二里許耿家饅頭村，突遭匪狙擊，彈中要害而死，一衞士受傷。

松江〔本報訊〕泗平（平湖）班汽輪，於七日午刻，由泗開平，經過縣屬得勝港附近，突遇浦南方面渡來之武裝匪徒約十餘人，向各旅客按名搜刼，繼即揚駛在浦南登岸而去。

青浦〔本報訊〕青滬公路松澤村（離城五里）保長李春雲家貼鄰張姓農人，其所飼肥豬前日產小豬十餘，內中一雙，竟生兩頭，附近村鎮往觀者絡繹於途。此雙頭小豬，現仍活動飲食如常。

嘉定〔本報訊〕縣府率太、嘉、寶、崇四縣聯防區張指揮官令，限十五日前各民衆團體一律組織成立，卅一日前，將五人連保切結完成。

嘉興〔本報訊〕本縣公教人員平價米，八九十三月定十日起發放，職員每人每月六斗，兵警工役每人每月三斗。

杭州〔本報訊〕新任杭市長任顯羣，爲整頓稅收，充裕市庫，並爲安定社會，已由省府支持，嚴厲整頓營業稅，限先據實申報，定十六日起清查，渠已召集綢布兩業談話，先

中央信託局第一期逆產鑽寶義賣券中獎號碼單

本期開獎係於民國三十七年十二月十日在上海市陝西南路上海市立體育館公開舉行由財政部審計部監察院蘇浙皖區監察委員行署上海高等法院檢察處上海市參議會上海市政府國民黨上海市黨部等各機關代表及本局理監事會計師李文杰到場購券人代表陳兆棠少楓監督辦理

（本期發行六十萬號共計中獎義賣券一百二十號）

獎別	中獎號碼	獎別	中獎號碼	獎別	中獎號碼	獎別	中獎號碼
1	123411	31	340955	61	353443	91	242864
2	599786	32	115506	62	024446	92	290948
3	479149	33	235941	63	583833	93	530363
4	565061	34	120925	64	176565	94	107715
5	498761	35	518495	65	135618	95	057267
6	017488	36	270094	66	118615	96	295509
7	395073	37	024480	67	408830	97	093775
8	161906	38	338122	68	547388	98	338254
9	293828	39	530808	69	536827	99	526353
10	292178	40	433928	70	241[illegible]	100	[illegible]
11	264177	41	407845	71	297719	101	215568
12	447772	42	288028	72	240390	102	510679
13	432633	43	101925	73	383936	103	128472
14	049298	44	184665	74	426239	104	391245
15	092079	45	092495	75	318055	105	253519
16	432718	46	509597	76	054957	106	283785
17	422800	47	168323	77	180555	107	018091
18	098967	48	366676	78	065273	108	361230
19	539938	49	565009	79	498759	109	085018
20	004279	50	243565	80	105044	110	375976
21	287115	51	292920	81	335739	111	585191
22	141363	52	352220	82	047839	112	405218
23	318726	53	480416	83	158860	113	380512
24	404259	54	048575	84	343838	114	319084
25	198438	55	318976	85	025278	115	104219
26	180051	56	171472	86	067341	116	362743
27	208660	57	171992	87	557962	117	596902
28	005949	58	469097	88	267060	118	200483
29	291837	59	246928	89	083101	119	133502
30	444638	60	438287	90	445056	120	101868

注意：1.本期獎品自民國三十七年十二月二十日起至民國三十八年六月二十日在上海天津路二號中央儲蓄會憑中獎義賣券兌領
2.號碼如有錯誤應以本局正式對號單爲憑

胡浩奎律師代表李永慶警告同吉染廠李煥良啓事

據本上海李永慶君稱：月間介紹將與馮君共有坐落南車站路地方法院看守所對過一四九號上開設同吉染廠，詎知該李煥良竟將所借之染鍋染灶竹竿及水泥基地等物毀壞不堪，甚至於十分之四爲生財及水泥基地，限於本年十二月二十日前恢復原狀，否則即依法訴究等語，據此合代啓事如上 電話八二七三六號

法國老牌 淋病特效藥 山得爾亨利白濁丸

本埠電話通知即送 外埠寄費加一 款到發貨 上海泗涇路二十三號（河南路口）百興公司獨家經理 電話一九三五五轉

病家每次限購二瓶，特價每瓶二十元，同業批發另有折扣（八折）

上天殯儀館

經濟殯殮 定價特廉 代辦火葬及公墓 電話二一九四五 館址延平路康定路口

太性堂訃告

本堂住持普聞老師太痛於民國卅七年十二月十二日下午二時在本堂入龕特此報聞

太性堂賬房謹啓 地址虹口岳州路三百六十四號

德豐機油煤油行

美孚火油 紅車汽油 馬達油 油缸油 香牛油 電話二三四七〇 山西北路一五〇號

貨價實 ★ 不做滑頭

國泰 193188　特請陳蘭芳 王陳愈 杏花筱 筱筱 湘麟寶寶 今天日夜二場 楊乃武與小白菜 導演陀飛 品珍劇壇久已馳名 座位速購

皇后 45912　特請盛況擁擠 獨霸皇后 少壯派領袖 陸錦花 張國 領銜全體日夜演出 八文黃素蘭 哀艷大悲劇 一往情深 絲女編劇 司徒導演 仲美裝置 請早購票

恩派亞 81062 定座81062 日二時 夜七時 竺水招 戚雅仙 吳小樓 越劇團演出 金風編導 最後四天 白了少年頭 十五日起日夜獻演大悲劇 開屏 雀選

明星 130590 特請徐玉蘭 王文娟 領導 日場夜場 三看御妹 演戲 十八相送 梁祝哀史 樓台會 英台哭靈 注意：錦繡戲期

中國空前透明彩色七鉅片 中美國電技巧 在美國攝製 明星 中國影壇所未見 爲上海影迷開新眼界 海角情鴛 蔣偉光編導 留美紅星 黃周陸鄧花黃 趙坤雲培飛玲武 美麗玉雲 聯合主演

賣淫婦赤裸裸的供狀 萬方公司創業鉅獻 風月恩仇 監製倪啓晨 製片石玉祥 袁美雲 嚴俊 陳娟娟 白穆 主演 導演方沛霖 編劇楊彥岐 發揮新婦道 矯正戀愛觀 好戲好片抹目以待

金城 金都 文化 今天四場 二時半 四時半 六時半 八時半 馳譽世界法國大名劇上銀幕 妙人妙事 噱天噱地 啞妻 沙莉 韓濤 史原 王慕萍 沈松 吳仞之編導 大同新型笑劇巨獻 客滿

皇后 黃金 國際 今天獻映 時間二時 四時十分 六時廿分 八時半 黃金早場 獨加明晨 場場狂滿 花蓮港 監製方沛霖 何非光導演 唐紹華編劇 第一部台灣省高山族奇情片 西北電影企業股份有限公司首次榮譽獻演

大華 二時四時 六時八時 2010 今日獻映 明星 馬歇爾 貝絲 合演 情騎 片上字幕

滬光 巴黎 麗都 虹光 平安 今天同映 時間一律 二時半 四時半 六時半 八時半 一筆風流債 兩個可憐蟲 何必不相逢 性愛與解剖 理智與情感 李英編導 嚴俊 韓濤 汪漪 黃河 路明 主演

千萬影迷一致盼望 權威歌唱艷情悲劇 歌女之歌 周璇 王豪 顧也魯 蒙納 楊靜 平原 侯景夫 平凡 她的父親 她的情人 方沛霖導演 吳鐵翼編劇

空前激烈 武俠偵探 間諜鉅片 是一部現代水滸傳 是一部新兒女英雄 王元龍編導 王元龍 王豪 呂玉堃 宇文翠 聯合主演 壯志未酬身先死 長使英雄淚滿襟 深山叢林 神出鬼沒 槍林彈雨 出生入死 血濺男兒

美琪 南京 今天獻映 二時四時六時八時 誰教你甘心作賊？可憐我好夢如幻！ 葉鳳黛卡洛 傑林弗 譚義寶 絢爛五彩歌舞奇情大傑作 舞衫騎塵

蘇姍彼姐絲 狂流 "The Sign of the Ram" 薄命花 造命人 出筆 女心人寫

大上海 光陸 今天三場 二時五時八時 客滿 美軍俱樂部珍藏秘本 希特勒情史 名貴無比 杜魯門 威杜

金家 今天四場 二時四時六時八時 海蜂英烈傳

華德 今天 九死一生

東海 五虎武俠片 小霸王

蓬萊 海花花

新新 柳浪聞鶯

銀都 山河 今同映 白光 歐陽莎菲 間諜網 626

西海 斷腸相思

光華 王人美 趙丹 關不住的春光

國聯 大彩五十一 怒潮

上海 忠魂鵑血

民光 恩仇記

永安 卡克 古萊 格畢 怯夫 艷娘

美琪 風流天子 法國十大名片之十

大上海 金門 今天兩院同時獻映 你愛我嗎 瑪琳奧哈拉

國泰 大光明 今天 戰地鐘聲 賈萊古柏 殷格麗褒曼

共舞台 今夜 明天 大客滿 王本 銷魂艷舞

中國大戲院 預告名劇 全部西施 王少堂 姜妙香 言慧珠

天蟾舞台 今天夜戲 唐韻笙 絕嶺 龍 迷戲

大舞台 今夜 康小八 十集 大俠英烈傳

新都 女的秘密

中央 金碧輝煌

長江 黑俠

國光 西方之雄

浙東 痴男怨女

凱歌 大探長

滬西 柳浪聞鶯

百老匯 棄婦

黃金 街頭巷尾

麗都 女查祿

蘇州 琴臺三鳳

大滬 蝙蝠人